時報

EASTERN TIMES.

今天三張售大洋壹分肆釐

時報 一千五百六十九號

光緒三十四年十月初十日

西歷一千九百零八年十一月三號

去年今日

外務部力駁日償傳敎

倡辦新寧開平水災賑濟啓

啓者今年夏間水災爲粵省向來未有之慘水災至縣淹沒塲屋斃命不可勝數新寧亦然比夏間尤爲慘酷海內外志士仁人乞速捐義款以救災黎是所切禱 本館謹啓

招商局新銘快輪准十一晚開往天津 本館帳房鄭灼棠謹啓

預備立憲公會廣告各會員

敬啓者本會定於十一月十三日在上海跑馬廳本會事務所舉行年例大會選舉職員所有外埠本埠各會員屆期請至事務所攜取入場劵至明年會費亦請帶交爲荷

署瑞安縣徐公致章德政

瑞安僻處海東署縣徐公致章盡心民事下車以來禁划龍舟嚴辦訟棍停收傳呈陋規歷年巨盜蕩設警察學堂撫郵疾苦非一犯家屬以仁心行仁政一切有益民生之事無不是用無恤無枉紳商學界一體歡迎方冀企以觀新政之成而惜乎其遽去爲務施行鳴內學堂四五十處遇有假災之賑臨塲演說必躬必親○代也孫仲容先生已去借寇無方感陳德政願○賢大府垂察俾公重來展所未竟以惠吾民焉 瑞安縣生民公啟

上海預備立憲公會爲各省諮議局籌辦處設立通信部廣告

敬啓者自功令責成大府慎選紳士設立諮議局籌辦處以來各省紳士道出滬上者皆願在上海設立通信處俾將來對於章程之解釋及施行之方法得以統一而責望於本會本會地處交通不敢不勉近來爲諮議局事通信者日見其多特於本月初十日起增設通信部以副各省勤勤之厚意敬此通告

美博士唐嘉利戒煙局

秘方係由國家衛生考驗給憑並奉美政府介紹來華開辦四天包戒斷癮中國近來煙禁綦嚴上下一心咸思脫除烟累顧以市鮮良方往往既戒之後未久復吸其尤盛者援入嗎啡等品留毒臟腑以致有性命之憂可不慎哉本局研究有素獨得秘方奉國家醫生考驗給憑並奉美政府照會大清駐美署使容大臣介紹來華首在天津設局承官商學堂就戒者已數百人一時名公鉅卿志謝之書多如積葉現正編輯刷印以備乘覽茲在上海白大橋南首香港路五號洋房（即高易公館原址）設立戒煙局業於九月三十日開辦凡來戒者無論烟癮深淺年齒老少槪令攜煙入局一面吸烟一面服藥並用自然拋槍除癮不須再事服藥此後即終身永不再思吸煙而身體亦毫無痛苦後患且不獨能戒烟癮即嗎啡告瑪等毒均可掃除其驗體調治一切專請德國名醫克利君主政而又另請女醫美國趙夫人以便女客之戒烟者復敦請沈仲禮朱葆三周金箴唐露園虞洽卿諸觀察爲局董以斯舉雖有益華人而恐方倫含糖藥質於生命攸關未容輕率從事當經公推沈觀察爲領袖董事嚴加考察即囑克利醫生化驗藥質實於人身有益無損且無嗎啡毒品摻入於內並先試戒數人亦均藥到癮除毫無流弊當由克君出親筆保證呈交沈觀察備案始荷贊成仰見諸觀察維持公益愼重生命之至意本局定章分頭二三等取費現因開辦伊始旨在揚名如蒙惠顧請來面議自當酌量通融不拘成例並可先時來局觀覽以憑試驗全本局供應美備服侍周到較之外國旅館猶爲過之藉以副賜顧諸君之盛意有志相戒者盍嘗試之 唐嘉利謹啟

押繭發賣

協豐厰錢少峯抵存之繭及下脚等早經到期屢諸不理近日少峯避匿厰由他人接租則繭贖無期棧租保險拆息以及市面跌賤無人担其責任茲特登報限期一禮拜如不理楚即行變價歸償本息各款不敷則候少峯自來料理有餘則交董事收存 此布 黃紳記 恒豐號 仝啟

聲明被誣

九月二十五日時報松江通信內房屋之交涉一則茲將實情分條表白於下●一此房業主由王移顧原係抵償價而得並非攘奪業經縣官斷定有案毋庸多贅●二顧姓因厭原主纏擾移售於袁買主寶主業經將頂首錢劃算清楚即顧王兩姓交涉亦然無如大生昌烟紙店迄不肯將頂首據交還原業是何居心●三顧袁授受已清袁姓業經將契投稅乃大生昌房租竟不肯照交藉詞遷延迨經屢次向問竟被肆行辱罵不肯出立租據房摺是何理由●四袁契原中乃張蓮生并非王阿和●五大生昌紙店乃楊缺嘴及楊芸生父子所開二人均著名訟師被訪有案●六此案業經稟官押遷是非自有公論聊述一二以正訛謬 袁帳翁 子達 王錫瓚 謹啓

世界社於本月初十日遷至四馬路望平街特此廣告

◉近世界六十名人 全冊六十幅實洋一元六角函購另加郵費二角 上海四馬路望平街世界社發行

〇一冊十幅實洋四角函購另加郵費五分

萬國美術研究社出版新書廣告

歐美新劇之一 嗚不平

此劇乃法國有名之風俗改良戲曲家穆雷氏所著雖一節單之雜劇然層折繁複趣味濃深幾爲空前絕後之諧文本社又倩著名滑稽畫家就全劇七塲之節摘繪精細鈎勒畫二十餘幅其情態之生動筆法之老到不但展玩之可遣雅興且摹仿之無異畫稿也同人以此冊爲結尉時紀念小品故僅定廉價大洋一角伍分 函購另加郵費二分

歐美新劇之二 夜未央

此劇爲波蘭文學博士廖抗夫所著轉譯爲英法德俄數十種文字極爲歐美社會所歡迎千九百七年冬開演於巴黎城北美術劇院連演白四十日每日觀者滿座巴黎文學美術各報及演說家稱道之謂爲近世界新劇之紀元即此可見其價值此劇所演者爲俄國歷史中之一段情節之真描寫之確絕非已往之陳劇可比且記載詳盡結構精嚴非惟劇本中之名著實說部之上乘也全書一厚冊銅版圖三色銅版圖十餘幅將美術劇院扮演時之真景用快片攝下俾讀此書者恍若親至巴黎目覩文明都會之新劇此書僅定廉價大洋八角 函購另加郵費一角 萬國美術研究社啓〇代售處上海四馬路望平街世界社及各書坊

啓者日歷十一月初三日即中歷十月初十日恭逢本國〇〇〇天皇陛下萬壽聖誕本總領事敬於是日上午十一點鐘起至十二點半鐘止在本署供備茶點西樂接待賓客藉敦睦誼除照會滬道通知官商學各界外恐未週知爲特函請登入報端以便周覽

萬壽聖節

十月初十日恭逢慈禧端佑康頤昭豫莊誠壽恭欽獻崇熙皇太后萬壽節凡我商界初七日起十三日止一律懸旂張燈慶賀臚表普天同慶之忱伏惟公鑒 上海商務總會滬南商會分所謹啟

（大清郵政局特准掛號立劵之報紙）

（日本明治三十八年一月十三日第三種郵便物認可）

本館告白刊例

第一日每一行四角第二日至第七日每一行二角半第八日以後每行二角封面及特別廣告加倍長行以三行起碼短行以五十字起碼第一日每字八釐第二日至第七日每字四釐第八日後每字三釐不足十字者作十字算

元楊孟載手錄詩稿眉庵集

楊孟載詩與高青邱齊名其專集散佚無存此集計詩一百九十首爲秀水項氏舊藏後有阜六子兩題誌人間罕見之孤本也唐風樓藏共兩冊定價八角 有正書局

思古齋真本足捐 黃庭經 蘭亭序

此帖舊拓如此本者實爲難得樊氏學稼軒藏 定價三角 有正書局

鄧石如楷隸三種合冊

樊氏學稼軒藏 定價四角 上海望平街北京廠西門 有正書局

中國品物陳列所恭祝萬壽

十月初十日恭逢萬壽聖節本所於初十日敬請鳴盛嚶求蘇申兩社清客諸君會唱崑曲十一十二兩日並請醒世元音諸社友會唱京曲大門外蓋搭燈彩牌樓正廳及各號均懸燈結彩共効微忱敬祝萬壽務祈紳商學界諸君惠臨賞鑒爲禱門票每位五分 本所謹啟

招領男女二孩廣告

男孩名金甫年六歲上海張江柵張家宅人父名阿新兄名金寶打鐵生意 女孩名阿秀年八歲蘇州小新橋人父名楊阿春做飯羅手藝此二孩由美富輪船帶滬如有親人認領即至上海四馬路招商總局經租帳房沈松茂面領

海門奉准保護航路公益

海門學商紳董以租借碼頭乃地方應有之權利爰集大生新寧仁和三小輪船公司將滬通宋季青龍茅家太平大新靈甸七港賃租與三公司停泊載卸訂立合同二十五年期內不再租借與他輪載卸三公司認繳海門學費每年一千八百元業稟督商憲暨鎮滬兩道憲核准於中英約章相符立案咨部出示保護矣惟港口尚多如有別項輪船公司欲行駛海門者亦須於七港外擇定港口向海門紳士議商租借共保公益特此聲明 海門學商紳董公啓

粵路收二期股銀廣告

本公司由粵特派人來滬寓廣肇公所內訂十月初十日起開收二期股銀每股一元五角每元作規銀七錢二分算英洋照市貼水隨派第一期兩年息銀每股一角二分此佈 廣東粵漢鐵路公司駐滬分局謹啓

鎮江旅滬同鄉會廣告

敬啓者各省籌辦諮議局實爲國會之先聲將來當選人於地方關係何等密切則此次調查選舉人關係亦何等重要鎮郡上月開辦後已議定設立調查事務所惟是鎮屬人士寄居各郡各省者頗不乏人自應分別調查現鎮屬同鄉會擬擔任旅滬調查除僑會員分段調查外誠恐地廣人多難免遺漏用特登報奉聞凡我鎮屬旅滬同鄉年滿二十五歲以上合諮議局章程（商務印書館單行本第三條）列資格者務請開具名號年歲籍貫資格於一個月內送三馬路后鄉會通訊處以便造冊轉送事關地方自治幸勿觀望是爲至要伏維公鑒 鎮江閤郡同鄉公啓

地方自治講演集

是書爲天津地方自治局所編輯純用白話演繹地方自治之要義剴切詳明鄉曲婦孺都能了解第一集一冊定價大洋一角五分熱心地方自治者幸速購取 特約發行處上海棋盤街中國圖書公司

甯紹商輪公司股東鑒

啟者本公司現已聘定何立卿先生爲總理常駐公司辦事特此通告又查帳員陳伯剛先生經董事局公議延爲副經理所有查帳員一缺已以次多數徐棣蓀先生推補合併奉告

預備立憲公會報第十七期又出 每冊五分郵費外加 預備立憲公會廣告

蘇州府長元吳勸學所教育會廣告

謹啟者諮議局選舉事宜除城鄉各圖實行調查外其舉貢生員之官游在外及就學各省或外縣得有中學以上畢業文憑者請開示姓名年歲履歷住址儘十月底寄交元妙觀方丈內以便入冊同受應享之權利是所至禱

天香閣義賑彩票啟事

頃蒙何詩孫陸廉夫汪子淵黃珊綬倪墨耕諸君子添贈書畫數十件諸君盛名海內素知人得其片紙尺幅視同珍璧此次熱心濟世除前贈數十件外卽添贈數十件將來開彩贈物之多爲向來所未有得中彩物之票固得珍物又不中之票亦得贈書或畫一件尚望熱心諸義士其勿失此機會既得名人之書畫又救災民于水火誠一舉而兩善備焉謹誌數言以謝贈書畫諸君子

地方自治要鑑

日本內務省編纂都十六章於教育殖產水利土功衛生娛樂慈善諸事業搜羅詳備敘述則材料富足提要味趣長且其主指注重公共精神尤能導地方察要掘自治根源宿遷趙君鴻藻留東聽講暇譯成此書筆墨淵懿俗綿綿悱惻如遊五陵曰吉甫作誦穆如清風是書有焉頁數共二百五十餘定價大洋九角上海四馬路普及書局日本東京留學生會館均可購取

看跑馬第一好地位

本樓設在大馬路泥城橋西首十三號大洋房之三層樓上陳設精雅座位潔淨馬塲跑圓一覽無遺兼備中西茶點牛奶咖啡以供遊客消遣設座不多早購爲幸〇售劵處〇四馬路品香春〇福安居〇大馬路同安居〇泥城橋西本樓帳房 賽馬高樓告白

謀得利分設在棋盤街中平和里

洋琴 風琴 拉琴 唱戲 機器戲片 京調小曲 軍營 鼓號 樂器 比衆不同 現暫減價一月爲限 上海英大馬路東首 謀得利公司

公民必讀二編出版

本書較初編範圍不同初編適用於地方自治本編適用於全省今諮議局已奉明詔限一年成立則是書爲當務之急也定價一角五分蓮紙白報紙以七折 預備立憲公會廣告

學界商界女界鑒

脚踏風琴 每只二十四元 明誌機器 十八元 手拉風琴 一元五角 戲片 梆子 京調 小曲 比衆不同 格外 軍營 戰鼓 樂器 號筒 格外公道 謀得利公司

國朝名人手迹第八集

鄭子尹自書禹門山詩三首 袁簡齋書詩稿一卷 嶺南雜詠百首 楊蓉裳自黎二樵手札一通 定價四角正 發行所 上海望平街 北京廠西門 有正書局

社論

考試留學生現形記

（惜誦）

客有北遊於京師而歸者。爲述今年考試留學生之遺聞瑣事甚悉。因詮次其語以成是篇。俾天下覽此文者。知科舉雖停。而黨派之紛。競爭之烈。較諸科舉時代。實有過之。無不及者。亦當世得失之林。而後來者前車之鑒也。

欲知今歲考試之現形。不可不追溯過去之歷史。留學生廷試之第一年。在乙巳之夏。其時與攷者僅十四人。皆東洋畢業生也。舉進士者過半。而金邦平褎然爲舉首。是役也。蓋專重法科。而它科皆非所措意焉。第二年則唐紹儀蔭昌充閱卷大臣。以半東洋生。竟無一人舉進士。第三年以章宗元爲舉首。其時則陳錦濤冠軍。其時亦重法科。而西洋畢業生得最優等者幾過重商科文科。而法科則退而居乙。東洋生有得最優等。而以舊學著稱者得二人焉。一爲程明超。一爲陸夢熊。程本湖北舉人。卒業於日本西京帝國大學法科選科。陸亦諸生。在東京早稻田大學習商科畢業者也。二君皆於舊學深有根抵。其得列最優等也。實以卷摺楷法之精工。及策論之淹貫。受知主司。非第以新學也。是歲東洋生與考者四十一人。由舊時科第釋褐者惟程君一人而已。

第四年卽今年矣。此次之攷試。充閱卷大臣者。則唐景崇蔭昌達壽梁敦彥四人也。蔭梁閱西洋卷。唐達閱東洋卷。西洋生得最優等者四人。東洋生得最優等者十一人。梁本遊學美利堅。而蔭則肄業於德意志者也。故兩大臣之對學生也。各執一先入之見。以爲持衡高下之準。梁則主張英美學派。以陳振先爲首選。蔭則主張德法學派。以陳籙馬德潤爲上第。相持數日不決。其究也。蔭卒不克與梁爭。於是陳振先遂冠一軍。而馬德潤竟不得列最優等。此閱卷大臣之競爭出於所學之國之不同者一也。

學部於考試留學生也。從無定章。皆臨時以意爲去取。於日本私立大學專門學生與帝國大學選科學生。本皆一律平等無所低昂。其文憑皆作八十分計算。此次以程明超充襄校官。程本繇西京帝國大學選科出身。故有意抑專門而伸選科。專門部學生之文憑。竟以意減作五十分。而襄校官曹汝霖者則卒業於私立大學之專門部者也。頗不慊於程之所爲。因起而與之爭。盛氣雄談。兩不相下。幾至用武。程在學部。劇有權力。曹非其敵也。後學部調停其間。姑增十分作六十分計算。然兩處相差尚二十分也。曹知不能敵。乃默然而息。程非徒排斥私立專門部也。乃并東京帝國大學之選科而亦排之。謂西京學生之程度高於東京。西京大學選科與試者四人。悉置最優等。東京大學選科與試者有六人。其得列甲第者唯二人耳。此襄校官之競爭由其所出之學之互異者二也。

此外尚有最奇之現狀焉。則閱卷大臣與襄校官之競爭是已。故事鄉會試總裁同考官各皆由禮部開單請 旨點派。今科舉雖罷。而斯制猶在。每次廷試留學生均由學部開單請 旨。而閱卷大臣之權限。則與往時之總裁有大不相侔者。蓋總裁有惟一之主權。去取之術皆由己出。而閱卷大臣則加以會同學部四字也。故雖有閱卷之空名。而大權仍在學部。又閱卷大臣之秩雖尊。而皆由別部尙侍派充。襄校之秩雖卑而多數皆爲學部司員。主客之勢既分。則權力之低昂繫之。此次場內擬題。襄校諸官不俟與閱卷大臣商榷。輒於先一夕逕自付印。暨刷印既竣。始持視四大臣。於是唐侍郎大憤。言我已有題。無須公等代擬。卽於袖中出題紙交襄校官。閱之襄校官問題之所出。唐答以出諸法政粹編。襄校官則謂粹編爲前數年學說。今已爲一般學者所唾棄矣。爭持不決。乃各用一題。考生人各兩卷。分繕所作。於是閱卷大臣遇襄校官所出之題。文則棄而不閱。而襄校之於閱卷大臣亦如之。此主司同考之競爭生於權限之不淸者三也。

（未完）

來稿

蘇省鐵路公司章程改正案理由書（續）

董事既常駐公司。而有最高無上之執行權。總理既爲董事局長。則協理與董事。固無何等之區別。擬定名爲總理一人。而其餘皆稱董事。北線懸遠。須分一人前赴工次。則更設協理一人。稽核所所長一人。查帳員五人。既爲同一之職務。則當合併爲一事。更名爲監查員。定額三人。

有以上種種之計畫。則生種種問題。

一董事監查員之資格問題

如上言。董事既爲執行部最高機關。監查員既爲監查一切。而非僅抽查帳目。而皆常住公司。則其地位其身分其才望。迥異於前者之爲。欲審定其選舉之資格。必先審明其職務之性質。夫鐵路一營業也。董事必日坐公司。操奇計贏。綜理徵密。乃爲稱職。監查員必監查五所之事。若工若料。有無惰窳。若裝運客貨。有無怠慢走漏。若銀錢出入。有無浮費侵漁。一一經心。乃爲稱職。然則吾股東行選舉之時。必得四人精於營業而能常住公司專治一事者。乃爲適當。本年二月大會議決各項被選舉資格。必在五百股以上。視舊章制限高矣。夫當時所以增高此制限者。蓋鑒於舊章之不如人意。而思有以易之也。然愚意以爲仍前組織。則雖制限至鉅萬以上。亦不能利於公司。使新章實行。吾股東當思愜心貴當之人。今在何處。吾寧嚴其格。隘其途。以失之耶。抑爲得人計。而貶其格而寬其途耶。資本鉅則利害關係重。故制限以嚴爲是。抑資本鉅則非不能爲。卽不肯爲。又當如何。從前不住公司。則人人可爲董事。故嚴可也。寬亦可也。今既不然。則被選舉資格。應否更定。

一董事監查員之薪水問題

如上言。總理董事監查員。常常住公司。則不能兼營他業。薪水當各如其分。此定理也。本公司舊章董事局之薪水總協理之薪水稽核所之薪水查帳員之薪水。計共每月二千四十元。今改造爲一總理。一協理。五董事。三監查員。應如何分配。

以上二問題。非起草人所能決。但必須說明其理由。然後可由股東公決。至非難此三計畫者。則有三說。可分晰之如下。

難者曰。常住之公司之董事。既有最高無上之執行權。萬一不得其人。則把持牢固。反不如從前人多勢散。猶得收互相牽制之益。則應之曰。吾公司一營業地也。營業之事。而以牽制爲科律。未有見其能發達者。且監查員既爲股東公舉。則已有決定之糾劾。又安用牽制爲。夫以常住公司之一總理一協理五董事三監查員十人爲不足恃。而必恃十人以上不住公司之人。豈把持與否專以十人爲界限。十人以上則可免。十人以下則決不能免耶。

難者曰。商業人才銷乏。常駐辦事之五人。何可易得。人數既少。而又不盡得力。將若之何。則應之曰。五人卽不易得。得一人而四人者容與於其間。其功效已視不住公司而安心牽掣者優勝十倍。況決不止一人。要知不住公司。則雖以鐵路之聖。亦無所施其技。得人云乎哉。

難者曰。董事不住公司。蓋取爲股東之耳目。而爲股東之擔保也。今設常住董事爲執行業務。計則得之矣。其如耳目無所寄何。則應之曰。股東之耳目。既有公舉之監查員。其有不及。則凡爲股東者皆有耳目。皆可隨時檢查吾公司。寄耳目於各股東。又何藉乎羣聚上海之十數董事乎。有此十數董事。而吾股東豈遂瞭然於公司之情弊而無稍疑慮乎。今年二月以來。董事懸缺。過半現存者僅六人。未嘗有不足之患。獨何疑於新舉之總協理及各董事及三監查員爲不足信乎。

製糖術自序

吾性不嗜糖。吾父亦不嗜糖。吾當童龢之時。吾父嘗詔吾曰。糖能蝕齒。嗜之者久。必有齒痛之患。吾母嘗患齒痛。矣疾作則面色若土。汗涔涔下。寢食俱廢。坐立不安。吾大憂之。疾糖若寇讎。遇糖餅肆。則去之若浼。遇賣糖者於途。則狂趨過之。若恐追遲。雖然吾父與吾果糖不沾唇者乎。天下之人。果肯疾糖如吾父子者乎。凡百肴饌。足以悅口者。雖以易牙調之。亦非糖不爲功。是肴饌之有糖也。天生佳果。其味必甜。酸苦辛者。人爭棄之。是果實之有糖也。吾父與吾雖不嗜糖而嗜盛饌。嗜佳果。盛饌佳果。既係含糖。則吾父子嘗之素矣。特無嗜好耳。至於天下之人。吾向局遲隅。足跡未及他境。國人之嗜糖與否。不敢臆斷。惟現以遊學居留法國。其嗜糖之盛。眞有令吾瞠目咋舌者。吾國之菓糕餅者。猶甜鹹並陳。彼中則有甜無鹹。而咖啡有糖。茶亦有糖。酒亦有糖。酒醅之屬。非糖不飲。朋友餽遺。非糖不敬。糖之盛於法國。如此。及戊申之夏。預議化學會事。北走英京。室之所見。塗之所遇。其黃童白叟。唇吻翕張。時作咀嚼。異而察之。則糖菓也。余以扣鄉人。鄉人告余曰。英人嗜糖。出必携之。咀嚼於廣衆之中。不以爲怪。則英人之所嗜。視法人更爲過之。茲更輙取逸事數則。以證吾言。

（糖初來歐。歐人以藥籠中物目之。不知食也。及一七七〇年。擂擂擸埠 Klismile 城有商人某。擬販糖貿利。因居積糖爲數甚鉅。乃未幾價暴落。喪貲無算。肆將倒閉。時城中駐有御林軍。軍中長官聞而憐之。乃盡購其貨。擇城中官井旁設巨棌棚一座。邀全城仕女來此會食。既集。御林軍長官乃舉糖擲諸井。杓饗大衆。於是衆各歡散。而嗜糖從此漸盛焉。）

（未完）

小說

梅花落

（四十六）（笑）

波臨頓冷笑道。從來當僕人的事。一探聽主人的秘密。都有極親密的友朋。還沒知道。他先知道的。有的在鎖匙縫中偸瞧。有的在百葉窗邊竊聽。這是他們的詭計多端。也是他們當僕人的長技。那克脫道。我想西密藏不是這般人。池向來狠正派的。況且伺候乃我伯父差不多有二十年了。他從來主人家的事。情沒有多嘴過呢。波臨頓道。沒有多嘴過麼。我倒聽得不少咧。那克脫道。咦你聽得什麼來。波臨頓道。你是個公子哥兒。那裏知道這許多人情世態。我自從小時節。便是個苦小子。在學堂中。不能不刻苦出來。在社會上交際。便熟諳了許多世故。世界上。沒有不愛賄賂的人。有的大錢不敢愛。愛的小錢。有的小錢不屑愛。愛的大錢。有的黃金的賄賂不要。要的名譽的賄賂。有的名譽的賄賂不要。要的人情的賄賂。西密藏任憑這樣正直也上了。我的道兒。那克脫道。既然如此。憑你辦便了。到了明天波臨頓便穿着盛服。乘着馬車。皇然是個醫學士模樣。直到臭晴絲街常勃爾男爵家來。說要面會西密藏。那時西密藏正在廻廊邊一個室中。忽見遞過一紙名片。上面寫的是「外科醫學士波臨頓」兩行字。又用鉛筆寫上幾句說。是有要事面談。特來奉候。看官你道波臨頓是個怎麼樣人物。年在四十左右。黑蒼蒼的臉兒。長條條的幹兒。言笑不苟。是個極正直的樣子。

（未完）

沈氏……恩同

崔氏獅香廬藥室 凡購此藥必須認明獅香廬牌號附近假冒僞藥欺人須在根德里內方是的眞

上諭 北京電

十月初九日內閣抄奉
旨喀爾喀頭等台吉祺克坦著加恩賞給乾清門頭等侍衛欽
此

宮門抄（同上）

十月初九日 召見軍機

專電

◎美國現議專設大學堂以待中國游學生前傳謂在山東設大學一說實屬不確（初九日申刻北京專電）

◎專使唐紹儀電告政府定於十五日偕同頭等參贊載搜等由日本起程前赴美國（初九日戌刻北京專電）

◎陸軍部考試游學德日兩國陸軍畢業生所取列優等者游日生計二十餘名游德生祗一名所有遊德畢業生大爲不服（初九日申刻北京專電）

◎政府議定俟出使德國大臣廕昌抵德國後令其兼理考察憲政差使即著于式枚歸國（初九日戌刻北京專電）

◎禁烟總公所稽查員有私自吸烟情事致招物議（初九日申刻北京專電）

◎粵督張人駿以此次災區甚廣受害者衆特准飢民採掘恩平縣屬之洪子山金礦以代賑（初九日申刻廣州專電）

◎贛省商學兩會公請大憲暫行緩辦店捐（初九日戌刻南昌專電）

◎江督端方定於十一日起節前赴安徽省（初九日亥刻南京專電）

◎初八初九兩日因某貨事忽然暴動搶廿餘店巡差亦難抵禦再壓傷數人（初九日亥刻香港專電）

譯電

◎東京電 南滿鐵道與北清關內外鐵路接軌已定於本月初八日開始實行

◎東京電 韓國仁川埠附近江華島有暴徒百餘名反對斷髮聚衆抗拒日兵往攻暴徒抵拒甚力當被槍斃日兵一名傷二人尚有暴徒一隊約百名內外佔據江華島境內某山亦被日本憲兵圍住

◎倫敦電 德首相蒲羅親王以德皇談片一案彼當獨任其咎特爲奏請辭職經德皇批斥不准據半官場消息云德皇曾將談片擬就草稿送交德首相彼竟照例施行並不勸阻據其自稱深悔當初未曾將該談片展讀一過否則必不致任令刊布云

◎倫敦電 英政府自向東印度公司收回印度領土後今年適屆五十年大紀念之期英王特電致印度臣民允爲亟早在印度推行議員政體且以印軍勤勞王事允增俸餉以示體恤並須行大赦

◎華盛頓電 美國選舉總統共和民主兩黨爭競情形日來益見劇烈目下兩黨候選總統仍在四處遊說所有首富卡尼奇氏以及煤油大王洛克非拉氏等現均公然簽字允助塔虎脫氏於是孛冷恩氏復佈收受託辣斯賄賂運動關節一說盡力排擊共和黨然聞塔虎脫氏所占優勢竟有居四與一比例之勢

◎倫敦電 土京本駐有「力聯隊素有反對新政名聲現因奉派調往他處途中忽起兵變經「賚朗尼加」新兵開槍擊斃八名槍傷多人土皇聞之即命將首犯處死其餘從犯概行重懲以示儆戒

◎倫敦電 波斯國王誠恐遭人暗刺特購就避彈短衣一襲以資防備

◎倫敦電 俄皇尼哥拉接晤塞國王太子相談一小時之久塞京人士因見王太子往遊俄都特開大會頗有激耗斯拉扶同種感念之兆

要聞

○歡迎美艦誌盛 歡迎專使致江督電

上海道轉南洋大臣洪午帥鑒美艦八艘於初六日八鐘抵廈兩鐘提督伊摩利等來見當將左道等所齎尊處頌詞改作函件令其面呈並由弟等代道尊意美提欣感據云當將盛情轉達本國大總統初七日午刻弟等前往答拜美艦亦預請即時讌飲並在該艦約各國士女茶會跳舞初六七兩晚美提率領各士官一百四五十人水兵三千人均在接待所讌飲各國領事亦均入座皆歡聚至十一鐘始散美提意尤懃懇場所巡查嚴密地面安靜當可從容蕆事不至有他慮廈地荒涼空房極少弟等分駐南普陀及場所暨海圻知關念特聞朗壽叩齊

○防邊近事

▲襄辦新甘新政 甘肅新疆一帶地處荒僻現辦新政人材缺乏自在意中鹿相國有鑒於此特函告升吉帥宜博訪各項畢業學生由內地調往以資臂助

▲飭繪兩廣地圖 陸軍部鐵尚書以行軍之要首重地形欲知地利必須測繪詳圖兩廣地方殊爲緊要昨飭兩廣總督張人駿速派測繪畢業生周歷履勘詳細測繪略圖咨送到部以圖軍用

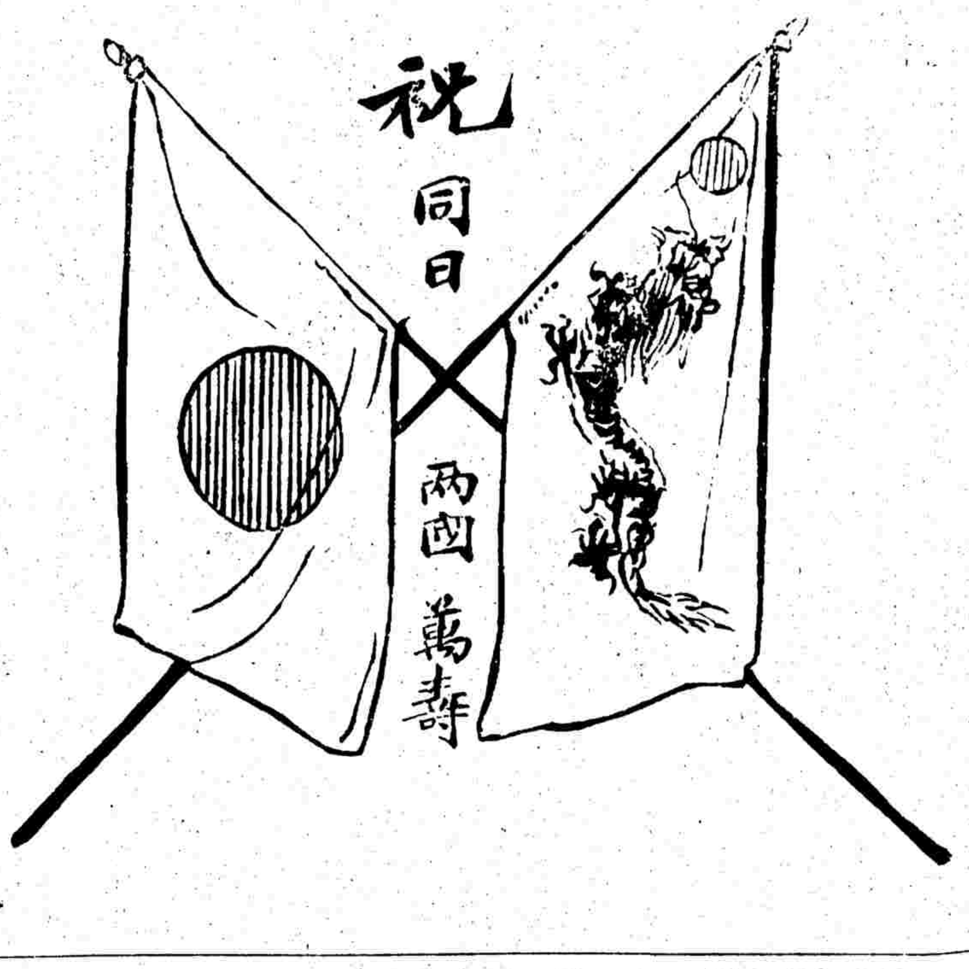

譯聞

○廈門歡迎美艦隊誌三

字林報初八日廈門來電云初七日午正美艦隊司令官依模利少將在「魯意三那」旗艦邀請中國接待諸大臣等午餐午後在操場舉行大運動會入晚華官在招待廳邀請美艦大小軍官晚餐其餘美兵二千名則在廳外曠地設筵款待誌盛各艦均遍燃燈火初八日爲星期日故無酬酢各水兵亦均不准至城內鼓浪嶼遊玩

有人晉謁依模利少將談次言及美艦隊環游地球一事該少將聲稱美艦隊此事成效顯著如謂美日邦交須待設法鞏固則此次美艦隊往遊日本已達目的依模利少將又謂華人招待之誠摯實罕有其匹云

太晤士報初八日廈門來電云前電總司令官施貝黎少將率同艦隊來廈此係誤報其實施少將已由日本直赴小呂宋校閱打靶矣來廈美艦係第二分艦隊（按恐係第三分艦隊之誤）內分二隊一歸依模利少將統率旗艦爲「魯意三那」號其一隊則歸希洛達少將統率旗艦爲「韋斯康新」號茲將軍艦八艘開列於後

計開

（旗艦）魯意三那號　（旗艦）韋斯康新號
維及尼亞號　伊利腦伊號
密沙利號　基亞沙其號
哇海哇號　根德基號

旗艦「魯意三那」號定於十二日開赴香港依模利少將即由該處遄歸美國以便於本年西十二月十七號辭職退歸林下

文匯報初九日廈門來電云初九日午正旅居廈門西人在鼓浪嶼西商總會接晤美艦隊軍官及中國接待諸大臣等後即款以午餐午後西人貴婦令嬡復開會款待各軍官以誌歡迎

○香港之大騷擾

捷報香港電云本月初八日夜間香港卅有關於抵制日貨之劇烈暴動係由廣州煽動人所釀成事前港埠買賣日貨各商均接到恐嚇警函謂若不遵命定以性命從事決不干休當時華人街市紀律全無暴徒恃强往攻違章各商刀割其耳搗毀其店散棄其貨於街於是暴象始達極點巡警用槍尖與暴徒轟突數次始行散去停泊港中各兵艦亦派兵上岸相助現已拘獲一百餘名所有港埠自皇后大道萬萊亨街霍梨華大道以內一段已由巡警持槍防守暴徒行爲極爲陰沉似因抑鬱太甚一洩宿忿者然事後查點被搶棧房店舖共有二十六家云

批評一

◉千載一時（冷）

日本用日歷今日爲日歷十一月三日日歷十一月三日日本皇帝萬壽誕也中國用月歷今日爲月歷十月十日月歷十月十日中國皇太后萬壽誕也今早之日歷十一月三日適值月歷之十月十日於是同月同日而兩國萬壽故曰千載一時

製……再造 脂搽之更靈每祥兩瓶每料一元五角○英界美富里 人壽醫藥室在盆湯弄橋南首見周昌記棧南隔壁北新街即北無錫路石庫門內 天下治痔之藥斷無出其右者此樂一出天下 一元雙料二元 上海……新橫……根德里……

崔氏擣香廬藥室 無恥下流 抄我告白 僞藥欺人 害殖火裴

崔製消痰半夏 當面可試 化痰為水

崔製消痰半夏乃本主人創製不意人心不古竟有仿造抄襲告白混珠特稟請上海縣李邑尊出示嚴禁僞藥以昭慎重而杜假冒此藥專治寒痰火痰燥痰濕痰風痰頑痰中脘痰迷心竅痰流骨節等症兼治傷風咳嗽肺虛而嗽夜半而嗽天明而嗽更有小兒咳嗽老年咳嗽使肺部受傷元氣大虧甚或破金見紅久咳失音只須服此半夏可著手回春凡服藥水藥丸時發時愈不能斷根者請速一試如無實效儘可退藥還洋此藥收影方是眞始創注意者須認明崔氏本室縣告示仿單上有注冊六大雲商標為記每大盒洋一元二角小盒洋一元二角

上海新橋西轉弄盆湯弄根德里崔氏擣香廬藥室啟

附近假冒僞藥欺人須在根德里方是的眞

道咸同光四朝詩史與師鄭叢書合售股票廣告

前登廣告徵錄近人詩選入四朝詩史現因搜羅甚富卷帙頗繁爰合師鄭叢書七種出售股票辦法如左◉鋼筆版付印現合叢書七種售股票每張洋五元分兩期出書第一期本年十月抄出四朝詩史初二三編及鄭齋漢學文編眉韵樓詩存客籍學堂識小錄三種以上各書零售之價已登報統計詩史六編叢書七種零售之價合大洋七元二角現售票五元外加郵費四角已格外從廉十月抄截止遠省展一月◉購票者連洋五元四角函寄天津獅子林望海樓後二條胡同史部孫公館◉可寄二分五分之郵票◉敝處所儲國朝名家詩文集汗牛充棟現擬做同光名家詩稿不論已刊未刊迅速賜閱◉粗定規模謹乞海內藏書家當代文學鉅子助我搜採上自順康下迄同光之詩以來四朝之詩◉者亦望惠寄茲事體大復值文學凋敝之秋塡海移山徒抱宏願當世鉅公賜以鞭策甚感甚感◉霄嘉應遺憲恩施獎增祥七家為最擬仿有明前後七子及雲間七子之例聽別刊七子詩選中興四朝詩史並刊◉附各書零售價鄭齋論鄭齋類稿合洋五角師鄭室駢文三角眉韵樓詩六角半須明正出書且付印其餘皆有零售之◉眉韵詩存識小錄已有零售須明年正月初出書方可發售四朝詩史之四五六編亦須明年正月出書◉者有五種候刊就再登報皇朝詩紀事約計最少之數有四千家凡二百卷上自庚戌年正月此次購股票諸君行年五十矣四朝詩史現雖以鋼印擬於明歲秋間付刊約計刊成至速亦須庚戌年正月列祖列宗下迄閏方

附 訪求順康以後名家詩文集稿以選輯皇朝詩紀事並刊七子詩稿廣告

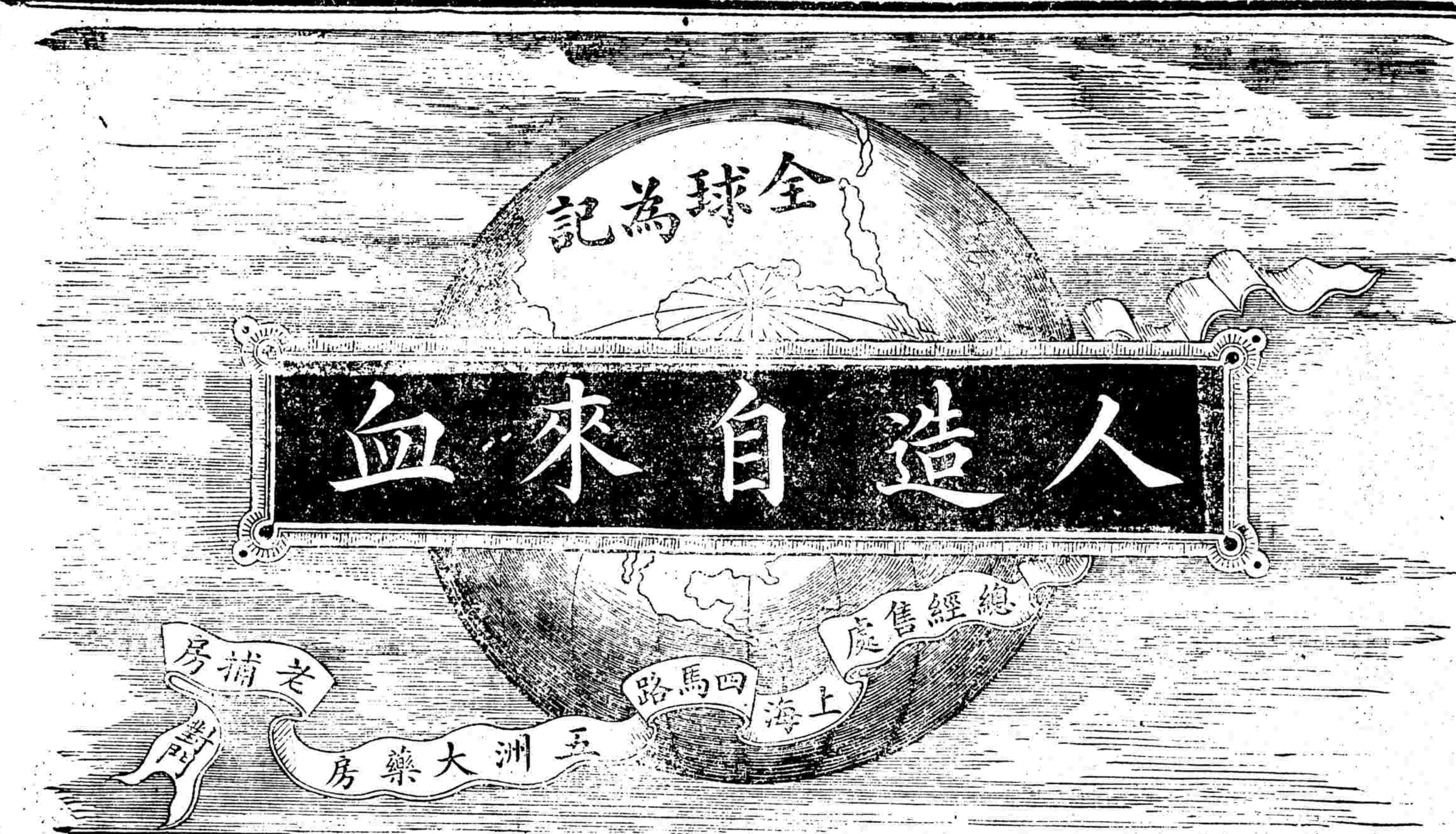

人造自來血西名博羅德之歷史

一國之盛衰在於民氣而一身之強弱則在於血氣血氣者大固強國強種之原料也

現今為鐵血相爭之時代故吾人所急當研究

而不可緩者若而自來血乃適出現於今日此自來血之方為英國皇家醫生所定凡血氣虧損皆可服之

西國人民莫不珍之如寶

數十年已如德國倫敦台根皮皮已有之

百餘年之大藥廠

藥房執事用借助他山之法不憚辛勞每年銷數不下數十萬打

少因而體弱無力者及早嘗服而得血氣均皆精功製造本館今創自來

之法 無文武之別

體質強壯而得益者無論何人同一效果西人最嘗輕視我華人此自來血養

血蓋其中實有絕大之能力也

試驗法

世界開明萬事非有確實之證佐則萬不能道其實此自來血專增心經之血液其功補益全體亦可由試驗而得之如瘦弱之人面色紙白其血之虛可知服此自來血七日之後

其色必能較紅

或未服自來血之前用針刺破手指出血少許滴於玻片之上察視其色再服自來血七日之後仍如前法刺出血少許滴於玻片之上兩相對比較則

血必紅於前

服自來血之前先將體重若干磅自記服自來血七日之後再磅之必能加重或半磅或一磅

再磅之必能加重

此二證何待服之有若干重量力若何得此提舉健力

可知服自來血七日即有功效

既能加增身之重量又能加全身之健力

來血七日即有功效

今則走一里而尚

步履之時每覺心跳此等者向走半里即覺心跳服此自來血

不覺心跳矣

又有最明之確證如房勞過度之人腎水既虧元精必薄且冷服自來血七日之後

其精水必濃而溫

補因精乃血所聚積而成血既盛腎所以補腎以上均可顯明其功

七日後則其乳水必

效者更有可試驗者乳母之乳水或不足或欠濃服此自來血

能增濃三倍

又如婦女經水或淡或冷或早或遲或痛或漏服一月則淡者必能一變紅且無冷痛遲早均以上一切均證明服自來血之功效

- 滴漏不息之患如能常服則每月調勻必無愆期以上一切均證明服自來血
- 血能增血淡之最易試驗法也
- 小兒乳水不足先天已虧常苦多病或至四五歲時尚未能行走此即血不足之一明證凡二歲至五歲小兒可於每飯後
- 服自來血一小匙每日三次即因之而成身壯骨健百病不侵幼時
- 血足到老無病調經
- 婦女經水不調或經痛冷服之非但調經且能種子孕婦常服臨產平安
- 汁又而所缺生之子日後必少疾病因先天既已補則血氣必能充盈且乳
- 汁女小兒之體質自然強壯
- 常婦服此自來血運動血氣不和終日悶坐憂傷抑鬱肝火上升腰酸腳痛之苦而能
- 腰酸腳痛諸患亦即消化充足肝火不升胸懷愉快決無鬱悶煩惱之
- 中年先天不足後天失調或房勞過度血液消耗致有面黃肌削頭暈目
- 眩腰酸腳軟四肢無力肝旺腳氣水腫腦空耳鳴等患連服一月則
- 面色必漸紅潤以前消耗之虧已能補足則諸患悉除自然身壯
- 而力健吾刻苦用功思慮過度以致心血耗盡面白似紙骨瘦如柴服之心力
- 文人血氣漸充心廣體胖獲益匪淺
- 漸壯血氣衰耗精神困頓常服之能烏鬚黑髮健骨潤肌精神日見
- 年老之人
- 強旺返老還童操勞可待

每打十二元 大瓶二元 各埠託局函購原班回件 小瓶一元二角

總發行所上海四馬路老補房對門青花石三層洋房五洲大藥房

自治所之研究品 勢利龜 出現

一名二老風流案 蘇紳奪妓各報載之屢矣風史館人也聞見較確編為小說據事直書種來因與當日閱之情形二人前後之歷史述之詳盡文亦諧妙附以輿論之一班二妓之攝影洋裝一冊定價三角 准於月抄出書 上海文書局啟

患遺精者可有方

予與內弟俞珮珊君患遺精之症予逝入夢而遺俞君則無夢而遺初患之時心甚該異頻求丹方之亦祗尋常之症後漸痼疾我之症亦變其病甚重面黃肌瘦四肢疲倦腰膝痠痛夜臥時怪誕異常夢境之久俞君同一轍乃相與訪尋良藥逐日服之均未見效俞君亦試之悉有效驗...

...不見復發且精神較往日已大勝矣...萬金油...

咳嗽全愈奉命傳揚

家慈患咳嗽氣急將有念載每屆秋冬之際其咳更劇所謂食不入咽寢不安枕病狀情節危險萬分為子者訪求中西名醫以及托友各省採藥調治至今百無一驗甚至市肆間出一消痰之藥無不備服豈料吃盡止咳各藥均無寸效幸去冬購得上海四馬路中英大藥房止咳消痰玉液膏一料計洋四元逐日沖服始見咳止痰消念年宿疾一旦若失至今毫不復發家慈感德不忘自病頹此全愈心存方便傳人囑登報章一年俾世有患咳嗽氣急者速購此藥免得受無窮之苦也 南潯東珊趙謹頓首

春桂茶園

特煩名師新排醒世警心新戲

醒自強傳

本園之戲一特煩名師排演自京都影戲由大射之加點一時戲承新褒獎宮中保護節之寶貴倶理由人閱之必信其現象與其有強之觀念作者改亡之自吉起學界演益之必可作明現而強新者論言移之不足商臨做戲諸君方請試主評一也園戒園主謬

中英大藥房

上海四馬路 總發行唐製良藥 外埠各藥房均有發售

藥肝平胃安 每瓶一元

服之尤為神效安平肝胃氣痛調劑土木使其氣體康強尤能機使食量增進病能助消化之善治諸般胃經

平喘除痰藥 每瓶一元

喘必由痰痰喘相因肺氣胞失其功用則呼吸迫促惟此除痰最為神速痰除喘嗽自平並治一切頑痰怪症

四時清快丸 每盒二角

四時不正之氣最易傷人甚則發為霍亂倉猝難治將此預備不虞稍覺逆和即取數片服之可永免於危險

太乙補和丸 每盒二角

客尤宜常服之無猛烈之流弊能以消為補益百病叢生此丸血必變而為強不致腸胃中積滯

請來看請來聽

中國青年會

最新活動影戲 各國新奇圖畫 中西特別戲法 泰東西絕妙音樂 新發明電機唱戲

准十月十一日 十八日 廿五日 十一月二日每晚七點半開門 四天

連票每紙售二元可看四次 分票每紙售洋一元准用一次

告白

本園不惜重資新到活動影戲並美女清歌妙舞誘無美不備尚君足極視聽之娛務望九點鐘早臨賞鑑為禮拜晚下午三點開演每逢禮拜日目公道本園片出售有新到上動可極善戲價格外克己或如租賃活亦可顧其移玉至本園面議賜可也請北四川路五十號一號美國影戲公司謹啟

海鹽良醫

孟楠甫先生吾邑積學士也讀書之暇潛心醫道其學博而內科外科十年得世無不精通尤所推重者治喉症鄰里名醫良醫鄰而其家學淵源誠所謂者也...今年八月間其表弟患牙疳延醫不效...先生診之...加以前年先生治愈 鄙人...激之實心愧感無以為報謹登報端以誌謝忱

生宰梅花鹿

本店於陰歷十月初八日開市今正月開始務一新本店色米油雜各貨預備格外克己...梅花鹿出售到滋...

天仙茶園

初十夜正廳四角新到名角登抬

童子紅 天蛾旦 金杜丹 萬盞燈 趙如泉 趙小廉 雙盞燈 趙小奎 超超 雙如春 趙如泉 李春利 小榮斛

大挑華 津雙車 商焰火 何大駒 金少拉 馬東 飛陽 榮珠 接演 連洋車 特別 改良 新戲

丹鳳茶園

初十夜新到超等名角拿手好戲

白玉梅 張巧蘭 小白蘭 小桂花 牛子仙 柴春奎 小春云 賽仙 金玲子 挂雲峯 小奎官 恩曉峯 賽春奎

少華山 文昭關 奪頭彩 明月珠 煩桑園 演寄子 津商雙 煩演登殿 雙獅圖 難福 得胡

專裝假辮

精與比西每欲打小楊外楊是 做眞異式位裝狗木溉理溉 假無不剪三鬍橋橋記髮清 辮同髮角臨西〇中處便

春桂茶園

初十夜特煩超等名角兩齣好戲

吳鳳鳴 蔣蕊芬 周來泉 譚月明 夜來香 邱鳳翔 汪笑儂 小桂芬 小桂枝 邱鳳翔 劉廷玉 三麻子 超春庭

李寶唐 六月霜 送親禮 演鴛鴦樓 二殺身 三賣 位戲 金慶德 阿劉 王三 德全

大新開觀園

初十夜特煩文武名角合演好戲

小蘭芬 邵寄舟 十三元 王永利 王金元 王福連 紫金仙 劉永春 崔靈芝 郭仙舟 應寶達 常春恒 李百歲

父子狀元 演一船 魚挑華 全大戰 武車兵 富春樓 鎭守倉 煩蘆花 煩八義 一于大 樓武皇

太倉肉鬆

倪鴻順肉鬆久已著名今本號專賣轉運如蒙賜顧請移玉至新北四川路玉橋南公弄口里同泰號北首可也貨主號啟

商辦新舞臺

十月初十日演十六鋪外灘價 是

小雙鳳 小老生 薛瑞卿 賽奎官 夏月潤 小夏月山 劉培和 張順來 小子 許奎官 李吉才 索連仙

天水關 背板鏡 六失守 六合施 本鐵公雞 送供信 城樓 二本紅梅閣

初十夜演西法電光滿山雪新景

劉步青 林月山 夏奎官 賽麒麟 李祥和 張順來 小菊仙 孫鳳燈 七盞生 小連才 李吉

龍虎鬥 屈忠良 巧計 顏拿 計花 德雷 白門樓 皇莊 溪 陽圖 本全 三淹 軍滿 雪景 南天門

羣仙茶園

初十夜大減價正座每位三角

小福仙 白文奎 林月梅 徐桂芬 小金仙 紅菊花 金鳳仙 小月仙 郭少娥 郭玉仙 林文仙 小玉仙 小

五雷陣 魚腸劍 下江南 觀王城 跑宮 普天慶 同三鼎 演足 三分 翠屏山 萬壽無疆

滬寗火車開行時刻表

上海至南京時刻

上海	南翔	崑山	蘇州	無錫	常州	鎭江
七點三十分	八點一分	九點正	十點十分	十一點二十八分	十二點三十八分	九點五十分
八點二十分	八點五十分	九點五十五分	十一點二刻	十二點三刻	一點五十五分	二點五十八分
十一點二刻	十二點五十八分	一點七分	一點五十六分	二點五十一分	三點四十七分	四點一刻
十二點正	十二點廿三分	五點一刻	六點二十四分	七點三十八分		五點三十五分
三點三刻	四點一刻	七點十六分				六點二刻
五點三刻	六點十七分					

南京至上海時刻

南京	鎭江	常州	無錫	蘇州	崑山	南翔
六點二刻	八點二十二分	六點五十分	七點五十一分	七點正	七點五十七分	八點五十一分
七點正	十一點廿七分	十點三十二分	上點三十二分	九點三分	九點五十七分	十點五十二分
九點正	二點五十三分	一點四十六分	二點五十三分	十二點五十五分	一點五十四分	二點三十三分
一點正分		四點四十二分	五點三十五分	四點四十分	五點七分	四點十六分
四點五				六點三十三分	七點一刻	六點十六分
						七點五十九分

上海郵政總局截止收信時限

寄往何處	由		本日截止收信時限
崇明 堡鎭	小船	單日	上午八點
南翔 無錫 沙頭 巴城 蘇州 崑山 太倉 黃渡	火車	本日	上午七點半
安定 羅店 劉河 浮橋 嘉定	又	又	上午七點
朱家角 白鶴港 青浦 重固	小輪	又	上午九點半
奉賢 新場	民船	又	上午九點
江灣 寶山	火車	又	上午九點
閔行 南橋	小輪	又	上午十一點
南潯 湖州	民船	又	又
泗涇 七寶	民船	又	上午十一點
大場	專差	又	又
平湖	小輪	又	下午一點
川沙 南匯 大團	民船	又	二點半
海門 廳鎭	小輪	又	五點
周浦	專差	又	上午十二點
寧波	輪船	又	下午三點半
朱涇 楓涇 松江 亭林 張堰 莊家行 章練塘	小輪	又	上午八點三刻
杭州 嘉興 石門 石灣 塘棲 嘉善 莫干山	小輪	又	又
崇明			上午八點
鎭	小輪	每日	上午八點
廟鎭			五點
以上逢禮拜日			上午十一點 上午三點半
掛號信件應於所限時刻前一點鐘送交郵政局			
長江各埠	火車	每日	晚九點鐘 上午七點半
秦皇島 威海衛 奉天	輪船名	某日 初十日	截止時刻 晚九點
天津	開平	又	又
烟台 牛莊	九江	又	又

▲十月初九日禮拜一進口輪船

大通 由長江 太古
天津 由烟台 太古
官升 由烟台 怡和
福生 由香港 招商
新銘 由天津 招商
美大 由長江 美最
信利 由膠州 中國商業

▲十月初十日禮拜二出口輪船

塘沽 晚往烟台 義勇
美大 晚往海參威 美最
隆和 晚往長江 怡和
致遠 晚往香港 招商
提督 晚往膠州 美最
福生 神戶馬崎 怡和
大福丸 晚往長江 日清
鄱陽 晚往長江 太古
江天 晚往寗波 招商
立大 晚往牛莊 立興
九江 晚往仁川 太古
津州 晚往威海烟台 太古
奉天 晚往天津 太古
禮河 晚往海參威 義勇

▲十月十一日禮拜三出口輪船

城都 晚往長崎神戶橫濱 太古
開平 下午直放秦皇島 開平
榮後丸 早六點開往長崎 郵船
大通 晚往長江 太古
可貴 晚往長江 錦章
江孚 晚往長江 招商
過順 晚往天津 招商
北京 晚往寗波 太古

▲十月十二日禮拜四出口輪船

美順 晚往長江 美最
撫順丸 晚往福州厦門 大阪
岳陽丸 汕頭香港 日清

▲十月十三日禮拜五出口輪船

德興 晚往長江 鴻安

▲十月十四日禮拜六出口輪船

大貞丸 晚往長江 日清
永利 晚往海門 越東

外國輪船出口日期

英 弗里 十一日開往美洲 昌
克定 美洲 新旗
怡里納 十三日開往法蘭西 法公司
星

地方要聞一

○寗屬諮議局添員

江甯諮議局籌辦處員紳均經委定惟江督以該局爲自治之機關卽立憲之基礎事務甚煩頃又添委師範學堂監督李梅庵觀察爲會辦徐司馬靜期會計科員易大令煥鼎爲庶務科長均飭卽日到差籌議一切俾有專責云

○籌議組設諮議宣講所

蘇垣自治會議長蔣季和太史等稟設之憲政宣講所業於初七日開辦茲聞籌辦處司道以該所祇有一處恐聽者不能徧及爰擬添設諮議宣講所四處由本處課員担任義務按期涖所演講關係憲政諸條件及選舉規則等項使人人有立憲思想以具預備基礎現俟勘定地址卽當稟請開講

○常州府屬之調查選舉

新任武進縣顏叔燕大令人頗明白於諮議局一端極爲注意近奉蘇省籌辦處通飭後業於十月初一日在署內設立選舉事務所呈報上台幷照會教育會勸學所商會各團體紳董請將選舉調查事務所辦事職員銜名先行開單送縣一面按照輿圖劃分區域酌定投票開票各所地址及保薦初選投票開票管理員監察員暨調查初選選舉人數分區開造名冊務期尅日蕆事報縣立待會商稟辦云云已由事務所職員咨覆矣

○松江府屬之調查選舉

華婁選舉調查事務所通告四鄉云(上略)查定章明年正月十五爲初選日期三月十五爲複選日期九月初一爲成立日期頭緒萬端轉瞬期屆及今趕辦已屬後時現在蘇省籌辦處業經設立他邑調查事陸續舉行原各廳官紳所由併日兼程通力合作者誠以諮議局以議員爲主體然必有選舉人而後有議員有議員而後有議長副議長質言之有及額之議員而後有成立之諮議局惟選舉人有定格辦選舉有階級上憲必據各府廳州縣選舉人名冊之總數分數而後有分配議員名額之資地方官必據城鄉正紳分區調查選舉人資格造具送官之草冊而後有塡寫官冊申報當選名額之資緣是官場之辦理選舉固官迅速而士紳之分任調查上應 朝旨中助官力下謀人民參政之公權尤宜急起直追不落他省他邑之後況諮議局旣爲人民參政而設人民共襄盛舉不特謀權利者理宜盡幾許之義務且官民共負責任 朝旨所明許亦官憲所利賴事體堂皇無屑却顧華婁兩邑夙號開通迺者各縣士紳競從事於選舉調查助官力所不逮兩邑事同一律獨於奉 旨限辦奉 憲告勸之事士紳寂寂未見舉行同人等深慮逝水流光限期倏屆萬一舉辦不及則以一二縣之玩忽罪合省分配當選人額數之肘不特自外生成貽譏鄰邑兼恐受違背 朝旨之愆貽賢有司偏勞致誤之咎爰於本月初一日先行集議咸以選舉權爲合格人民應享之權利調查事卽爲目前入手必經之階級惟調查必求精確斯選舉不致參差事關全體造端極難同人等智識淺末便率行所有一切辦法必須公同商決以求完善而計周詳爲此定期本月二十一日在縣學明倫堂特開選舉調查正式大會屆期務乞 賀臨並懇就近邀集紳商學董圖長鄉者一同到會商議入手切實辦理除附呈 縣尊告示並照會一角卽請效貼查照外特將開會緣由肅陳再此事業經稟請 縣尊屆期涖會監督復因會期已迫臨時商榷恐仍不免怱促特於城內西大街王忠愍公祠先設預備選舉調查事務所 諸君或有預商事件儘可於開會前到所接洽

○太倉州屬之調查選舉

太鎭調查選舉事閒因城鄉戶口殷繁調查匪易迄未舉行日來始由太鎭中區議事會分發通告定於十月十一日九句鐘邀集各區紳商學界假座城中敬業堂開會提議辦法

○皖紳籌辦諮議局大會

▲皖紳洪思亮吳傳綺姚永概汪彭年何雯等發起於初三下午假懷寗縣學明倫堂開籌辦諮議局大會皖撫朱中丞現派管大令尙勳郝大令繼貞到會二君皆係日本法政大學畢業生熟悉皖省情形故便於接洽也茲將是日開會秩序列下 一搖鈴開會 二由汪君壽臣宣布開會宗旨大意謂諮議局限一年成立今期限已逾皖省對於此舉尙無動機今宜急起直追督促諮議局籌辦處從速進行且承朱中丞注重此舉皖人尤不可緩此會實安徽未有之盛舉將以爲全省謀無窮幸福也 次推舉吳季白君爲臨時議長 是日所定議案四條首由何宇塵君提議關於士紳對諮議局籌辦處之責任大意謂諮議局在奏定章程內爲採取輿論之所純屬議事機關而從事實上研究如關於歲出入預算決算之議決本省單行章程規則之增刪修改事件呈候查辦官紳納賄及違法等事則是純然爲立法地步且居於監察之地位是諮議局非督撫顧問之補助實地方意思最高之機關也諮議局籌辦處雖經諭旨宣明歸督撫辦理而諮議局與地方士紳有密切關係按奏定法制亦實官紳共負責任今直隸江浙各省正從事籌辦吾皖士紳萬不可放棄其義務云云次由潘君偉人提議關於調查選舉之事件謂選舉之事必先從事於調查而調查之頭緒繁賾若只一方面調查必難周備自諮議局章程第三條選舉權言之其二三四項見於表面者也如第一項辦理學務及其他公益滿三年以上有成績者方爲合格今有一人焉從光緒三十年正月辦理學務或公益事項至卅二年度爲止中斷若干月是否卽認爲三年資格抑將視其關係脫與未脫爲區別乎此則未有規定又有一人焉三十年辦理地方學務三十一年間斷一年而三十二三兩年又辦理地方學務認爲合格與否此又一問也當此過渡時代以云成績則又有難言者如第五項須有五千元以上之財產者爲合格不動產易調查者也設以三千元之資本而營有五千元以上之商業者是否爲有五千元乎他如以多報少及以少報多亦常有之事最易淆人耳目如何方能核實此不可不研究者也又如第七八兩條停止選舉或被選舉權此易調查者也如第六條所規定之八項中有一於此卽失其選舉權及被選舉權按此八項調查亦甚煩瑣又查選舉章程複選舉條內並未規定係公舉係互舉抑係混合選舉此則待決之於憲政編查館者次吳君起問因公參革人員尙有其他之資格能否有選舉權及被選舉權潘君答曰此雖爲一問題按照章程第三條但云具左列資格之一者有選舉諮議局議員之權末云不合乎左列資格之一者雖有其他之資格而亦失以此解釋之未識當否如其人犯有第六條八項之一雖備具第二條五項之資格亦無辭以自解矣

▲次汪君瘦岑提議關於諮議局籌辦處內容組織之研究謂諮議局籌辦處成立者已有數省辦事員名目各有不同大概官紳互用皖省籌辦處雖已設立而辦事人員尙未規定急宜由官紳會商議訂籌辦處章程以使謀進行之策但籌辦處辦事各員如總理參議科長各員或更換名目或增減人數規定尙易所最難者惟司選員因籌辦處所籌辦者無非調查選舉等事使司選員不能勝任則調查難詳選舉時必遭駁詰如有一二縣反覆稽延則萬難如期成立安徽民情素來閉塞諮議局一事漠然不知除學界外其他合選舉資格者不但不知自行申報卽使強其申報彼恐尙不願樂從鄉間富戶每多隱諱深恐人知其有財產須令其納捐尋畢如令其承認有五千金財產而得選舉權必非彼所願至於其他種種棘手(中略)調查選舉員頗難著手是非多派司選員演說諮議局之關係並連合本地有聲望之人極力鼓吹則調查萬難遍遍有主張司選員按照府直隸州分派各州縣調查選舉員由本州縣自舉數人到府直州廳司選員講演然後各回本縣辦事有主張每縣由籌辦處遴派各本縣之有聲望者一人爲司選員似與事便而有濟二說之中據鄙意尙以每縣由籌辦處遴派一本地紳士爲司選員爲宜地方事歸地方人辦必具熱心且無阻礙由籌辦處遴派免多一層到府聽講之週折且各縣地方官不至視爲具文總之籌辦處之組織須注重於外州縣各方面毋得輕視籌辦提調各名目規定周詳而於司選員一方面輕忽置之也

▲次由何君宇塵提議第四條議案關於調查本省明習法政士紳各舉所知公同選擇以便呈候撫憲選充職任謂朱中丞之意以籌辦諮議局必求有整齊畫一之規現在設立籌辦處急宜推舉曾習法政士紳以便會同官員會議辦法再行之各府州縣一律仿辦將來辦理選舉各事仍以官紳分任之朱撫今既承認由地方推舉明習法政紳士吾皖人卽不可自放其責任且諮議局籌辦伊始士紳萬不能立於旁觀之地位以聽官府之所爲此舉係人民與聞國政之第一次請諸君各舉所知可也 當場計推舉江紹杰李國棟鮑樸潘世杰等三十人除與原定資格不孚者四人不計外何雯君當選以居於發起人之列自請剔除 次議長吳季白君提議司選員有主張每府州分派者有主張每州縣分派者請與會諸君公同決定 汪君瘦岑謂此事須決於朱中丞二說請管郝兩大令面達可也四時搖鈴閉會公同攝影以爲紀念此會發布公啟僅隔半日而到會士紳異常湧躍會場亦極整肅皖人之熱心政治可見一斑矣

○加重土膏行店營業稅辦法

部定禁煙章程凡土膏各店每年所繳營業照費甚輕而土市公行執照幷不取費按之以徵爲禁主義尙未周密江督端午帥以現當申嚴禁令如設查驗公所等類在在需欵現值庫藏支絀不易籌撥擬照部章所定照費酌量增加幷使按年繳納相當之稅則因飭下財政局會同自治巡警籌捐等局妥議辦法近據各局會同議定土市公行亦如土膏各店一律收取照費其營業稅則於部章所定照成本分上中下三則每則更分上中下三等以每月售土三千兩以上者爲上則上等月繳營業稅十二元二千兩以上者爲上則中等月繳十元一千五百兩以上者爲上則下等月繳八元一千兩以上者爲中則上等月繳六元八百兩以上者爲中則中等月繳四元六百兩以上者爲中則下等月繳三元四百兩以上者爲下則上等月繳二元二百兩以上者爲下則中等月繳一元二百兩以下者爲下則下等月繳五角已詳准午帥批飭財政局督飭地方官認眞經收另欵存儲以便撥用

地方通信

○清江通信

▲新官制改定名稱 前此學部奏定提學使官制及憲政編查館核定巡警道官制所有分科字樣均作分課現因課字不若科字通行由憲政館行令各省仍改爲分科以歸劃一日間江寗提學司行文此間官場已將原設六課改爲總務科專門科普通科實業科圖書科會計科其課長課員亦一律改爲科長科員矣

▲秋操步隊出發 江北二十五標往預江鄂秋操馬隊已於九月間南下現因操期在卽所有步隊各營亦於本月初六日出發前往鎭江會同寗蘇各軍乘輪赴皖

○南京通信

▲委員暫充留守司令官 本年秋季大操第九鎭所屬各部隊照編制所定出隊八成尙有二成留營屯守雖各有不與秋操官長分管所屬但事權無所統屬不免漫無歸宿特由江督札委兵備處鄭辦莊謂充當九鎭臨時司令官節制留守各隊各隊遇有緊要公事稟承核奪辦理俟秋操完竣歸隊該司令官卽便卸任仍將經辦案件彙送鎭署歸檔其鎭統關防應由徐統制帶出操所有該司令部日行公事卽暫借用兵備處關防以昭信守而專責成刻已通飭留守人員一體遵照

▲開審判會議 舒參議清河參處章總辦亮元前赴皖省勘視秋操地點幷與轉運軍需各局商酌應辦事宜刻已公畢回寗惟舒章二君係奉派會操統監部審判官所有作戰計畫必須孔爲妥議臨時判斷乃能折衷至當爰定於初八日在督練公所開審判會議特傳知協操鎭操會操各統監部之各審判官及隨員等攜帶所演習地圖屆時齊集公所與議

▲軍隊逃犯照違警律辦理 江督近准陸軍部咨軍法司案呈准憲政編查館咨開本館具奏遵旨考核違警律繕單呈覽一摺單一件奉旨依議欽此相應刷印原奏咨行欽遵辦理到部合行抄錄原摺咨行貴督轉飭各軍隊遇有違犯警章等事卽由該管軍官參酌違警律辦結幷按月報明本部備考等因刻由午帥飭將原摺章程刷印多分通飭各營隊一體查照

○常州通信

▲郡尊拿辦逃軍 常州府長太守近奉督辦緝捕淸鄉事宜瑞方伯札開訪聞常屬金匱縣八士橋有逃軍過青胖阿二等成羣結黨遇事生風飭卽按名拿辦太守卽飭差將過等十一名悉數捕獲提訊擬分別懲罰保釋已詳請淸鄉公所核辦矣

▲飭查已熟不報荒田 常州府長太守近奉蘇省農工商局札飭將所屬荒田詳細查勘如有熟而仍隱匿不報者一律入官當卽轉札飭八縣遵照辦理武陽兩大令奉文後已飭書差先行繪圖造冊呈報矣

○蘇州通信

▲蘇學司分送各學堂書籍札 毛學司未交卸之前曾將遵飭刋刻氷言藥言書籍分送各州縣學堂札云案查前總辦蘇省洋務局軍機處存記羅長裿稟請表章正學飭各學堂講習氷言藥言變化氣質所核示一案奉前升撫憲陳批開該道變世之邪說暴行請將先儒格言中之氷言藥言二種刋發學堂講習具見崇正黜邪維持風敎深堪嘉佩仰蘇提學使將發去書二種飭匠刋印通頒各屬學堂一體遵照講解以正人心而端士習仍移該道知照並將原本同前刊本各十部呈繳備案暨候督部堂批示繳等因奉此查氷言藥言二書所纂皆先正格言爲敎存學有贊善勢汪季西漚先生煜輯錄原本久希粤中咸豐季年劉霞仙中丞實從駱文忠公治軍入蜀尋擢川藩而西漚先生以耆年碩學負一時人士之望尤爲大吏所禮敬中丞旣得此書其後巡撫三秦解組南歸乃重刋是編於湘鄉里第其子姓時時擧以贈人東南士大夫始稍知有是書而得見者仍鮮今承大府之教並出官錢刋以行世播之學堂是誠學術人心之大幸而李先生扶翼世教之心謂是書者宜有以得之其必有感發興起者矣現經由司飭工刊印成書除送各道員外合亟發各府廳州縣學堂一體查收備閱云云

▲毛升藩綏期啓節 毛實君方伯交卸學篆後現擬還至全浙會館居住聞須在蘇與其公子完婚再行啓節履新云

▲學司修署撥還用欵續聞 前報紀前學司毛學使添建上房十一間借動學務經費銀一千七百六十七兩詳奉蘇撫批飭藩司籌還等情茲悉瑞方伯近覆蘇撫以司庫公欵本極支絀前項銀兩旣奉憲飭籌撥自應勉爲其難請援照學務公所成案由司局各半分籌撥放俾資歸墊云

▲育嬰經費請抽稻捐 溧陽縣詳報藩司一案據育嬰堂經董楊濱等稟稱近年來嬰多費少以致存本用罄籌款爲難董等通盤計算每年除奉撥典捐六百七十餘千外田房租並絲捐等終年不及一千串近年洋莊滯銷絲捐減色查堂內開支統計用款每年約需三千千左右不敷之處無款籌濟懇請援照金壇縣育嬰章程倣辦稻捐田稻行勸客捐用錢每担抽錢二文以添補不敷經費是否可行稟請批示合行據情詳報核示云

批評二

◉宜速訂戶籍法(笑)

中國無戶籍法故調查選舉等等良非易事然今日之調查止足爲他日戶籍之基礎也政府宜速訂戶籍法蓋戶籍定而後種種得以入手也

廣告
均益彩票發售處

廣東粵漢鐵路……續收二期股……
興仁里德和號……
李平書　袁希文　汪允宗公……

本埠新聞

紀事

○警局員覆道華界內並無失竊事　北四川路日本小學堂左近寓居之日本商人前因時多被竊云係巡警保護不力會經日領事永瀧君照會滬道飭令警局夏參事官查緝在案茲悉夏參事官查得北四川路華界境內近來頗爲安靜所居該處之日本商人亦未來局稟報被竊情事爰於昨日稟覆道台察辦云

○滬道稟督憲飭山陽縣查覆王肇慶家產　淮安山陽縣典商王肇慶虧欠公私欵項甚鉅曾經上海商會集議擬將原籍房產編列號碼售賣彩票即以售銀攤抵各債定於本年九月初一日起售彩至臘月內開彩等情業經滬道稟奉督撫各憲批准在案茲有職員王肇蔭澄日前具稟道憲聲稱王肇慶屋後內有職之祖遺住房七十一間値價一萬九千餘串並非肇慶之產將來開彩不能併抵在內應須提出請先立案現聞蔡觀察以該職住房是否實非王肇慶典當之產爰特稟陳督憲轉飭山陽縣查明核辦

○政務處飭各屬電稟要事改用密碼　督憲端午帥現准政務處來電略謂以後凡有地方緊要事件以及洋務交涉等案如須由電稟報請示等情務須一律改用密碼以防漏洩請飭各屬遵照云云昨經端督憲分電各關道一體遵辦矣

○購辦秋操用接待日員之器具　辦理江鄂秋操接待來賓之皖藩阮乃伯以現屆操期不遠而奉派觀操之內外各憲及各國洋員均先經過安慶是以來賓房屋妥爲預備以便屆時招接惟屋內需用器皿業已飭派鍾委員赴滬購辦日前該委員至滬已將衣鏡地毯木器洋燈等物一律購就計有三百六十餘件昨經稟請滬道蔡觀察函致新關稅司免稅驗放矣

○公益研究會二周歲大會紀　十月初八日下午一時城內地方公益研究會柬邀全體會員開第二周歲大會首由會長報告一年事蹟次由會計員報告收支三公舉蔡山泉姚志梁郭聘之三君爲正副會長四公舉葉理文葉鴻英陸崧候潘友梅趙芹波周菊屏姚子讓金松夫金蘭蓀郁屏翰朱福田楊伯龍曹頌孚沈韻笙毛子堅蔡子弟吳懷疚曾伯和莫子經王引才范麟書張慕君張星若郭襄士等二十四君爲議員五公推汪季航黃耐安臧蓮生姚孟塤四君爲書記員王伯申郁誦芬徐闓人王星泉四君爲幹事員曹潤甫蘇冶生王鴻伯林景周吳芹甫許松春沈步瀛蔣綬之等八君爲調查員並定十八日下午七時開新職員會至戊申年報告册因手民未及竣事須至二十五日常會之期分派矣

○上海不吸捲煙會進行之一斑　上海商學會會員公議不吸香煙雪茄烟立節費儲蓄會爲振興實業計自七月始上海地方公益研究會全體贊成不吸捲煙又東南城地方會林景周先生熱心提倡不吸捲煙逢人勸導自九月始又上海教育會公議逢會期不復用捲煙來賓帶有捲煙者亦不得吸食於十月初五日實行並復印不吸捲煙會來件分送各會員以廣勸勉

○蘇藩委員設局專辦民間領槍執照　蘇藩瑞方伯現因辦理清鄉所有民家凡有携帶鎗械防盜均須由紳董具保將鎗赴紳董處報明呈由地方官加蓋火烙鐵印給領執照方許携帶等情現由方伯札飭英太守霖在嘉興府設局專辦此項執照昨　由府札縣出示曉諭矣

○商團公會議舉諮議局調查員　南市商團公會前接上年諮議局照會即行邀集會員籌議諮議局辦法舉定分任調查員擔任調查事宜等情乃定十二日夜間開職員會推舉分任調查員以備開道

○總工程局展限煙民報名　總工程局前令地方煙民投區局報名以便將來給照茲查得局中已報之煙民有一千二百餘名南區報到烟民計五百餘名茲接拒烟會來函以南區人多若限九月內報名一時亦恐不及報到乃展限半月至十月望日截止

○總工程局傳夫頭赶遷艒䑴船　南市楊家渡江北艒䑴船前經總工程局諭令遷泊日暉港以便大達碼頭興工釘樁茲查得近來仍多擠泊抗違禁令特傳夫頭諭令赶緊移泊違者拘究

○縣實緝拿自新所逃犯　上海縣自新所內上月廿七夜押犯挖墻逃去多名除王大金吳根咸二犯業已獲回外其餘在逃各犯類皆緊要昨日李大令特懸示賞格云光緒三十四年九月廿七夜據自新所看役同稱今夜三更時分押犯王大金葉山許小三仔崔阿和四名乘間挖墻逃出當即分投尋緝無獲報卯緝究等情查王大金係毅士及被殺身死案內之犯葉山係事主朱逸濤家被劫失贓由英大租界公共公廨獲送形迹可疑之犯許小三仔係事主丁裕生家被劫案內由公廨獲送形迹可疑之犯以上均未供認定案押候復訊崔阿和係獲形迹可疑詳奉批飭候訊之犯據經勘未局實台行飭緝爲此格仰縣役暨諳色人等一體知悉倘能拿獲以上各犯定當按名給賞知風報信因而拿獲者減半酌給云云計開王大金葉山許小三仔以上三名每名賞洋廿元崔阿和一名賞洋十元

○老門檻死得稀奇　昨爲滬西商秋季賽馬之第一日詎午後有馬夫朱金林混名老門檻金林自北京來滬賭賽跑馬衆手持鈔票三十元市進賽馬場不知如何跌仆倒地鼻孔流血撒尿一塲經人扶至隔壁總會門首已經氣絕捕房旋悉立飭探捕用車將尸拖入虹口驗屍飭保報請上海縣驗明再核

柏林第二百二十九號普通國民小學校

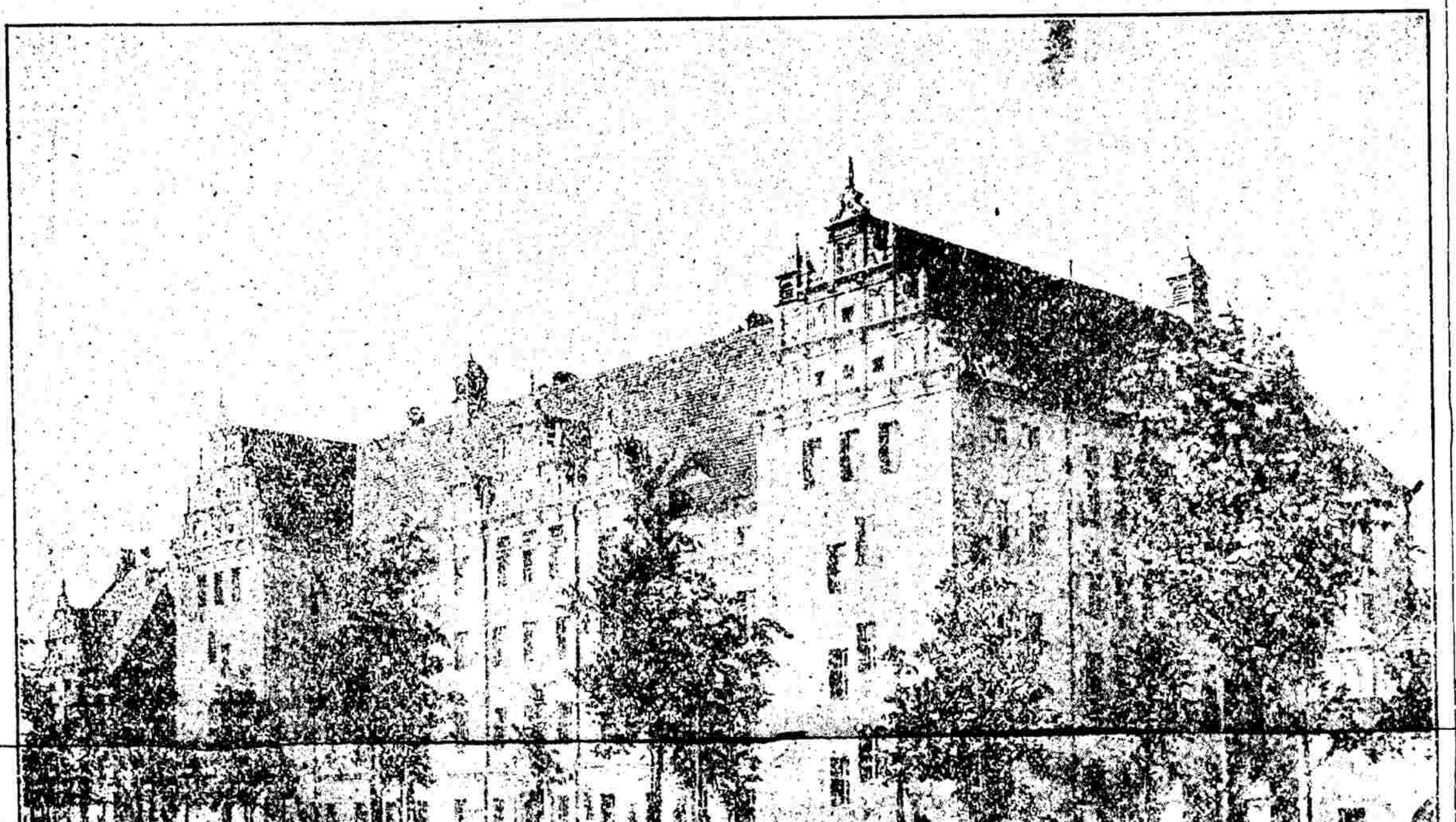

瑣聞

◉城內◉

○官事　調任寧紹台道原任江漢關道桑寶　浙江試用道濮來　廣西儘先補用道蔡國璋　淞滬厘捐總局各卡總巡李員候補知府史煥聲　提標巡警拓林營右哨把總劉宗華　撫轅巡捕官蘇城右軍崑山汛把總陳萬泉昨日均到道分別拜謁　巡警學堂副教習縣丞錢棟銷假並稟謝第四路巡警第四區副巡官差　浙江試用知府張家驪謝孝

○養媳投井　昨日下午城內聚奎街口某剃花作有小童養媳年祇十齡因被虐投入該處义井內覓死追經人撈起業已氣息如絲未卜能無恙否

○流氓遣捕　道台蔡觀察訪聞近來流氓甚多諭飭探長楊金山拘獲高阿二姚三奚齊寶順等發縣外幷飭縣李大令緝拿吳阿新等昨由縣差將吳及在東馬橋開老虎灶之金炎年金慶林三名拘縣押候提訊矣

◉南市◉

○巡士倘衣　前日下午有皖人葛少害將女衣攜至南門外海潮寺畔求售被南區四十三號巡士査見滋疑拘區詢知在城內一路三區當巡士衣係妻服因古式不合於時等語命送至該區收留

○延不理債　南市萬裕馬頭元泰米行執事錢文奎前於五月間雇用航船戶沈素卿轉雇甬滙航船戶莊曉魁裝運黃荳一百担中途受潮虧本其時向論認償洋一百元至今不理扭赴南區控俎奉飭交保辦法

◉英租界◉

○故智復萌　印書爲業之李芙蓀升繁華報館竊取鉛字被獲訊辦有案近因混入中外新聞神州各報館行竊金絲眼鏡綢衣鉛字等物圖逃經老巡捕房探目張寶棨拿獲拘押捕房稟候解送英公堂請究

○攔路搶刦　住居天津廟樓上之女人施招弟前晚行至雲南路西新橋附近狹弄口突被流氓四五人攔住搜去金挖耳一支賊逃無蹤致被逃散旋即奔報捕房捕頭立飭包探葉長亭嚴行査緝

○誘良爲娼　杭州女子許彩鳳因被王某誘拐來滬賣入平安里二百四十一號鴇婦阿寶姐即王李氏妓院內爲娼前日被未婚夫擾見扭人捕房當經捕頭飭探朱阿巧前往査得所控屬實同稟捕頭飭將許妓送請公堂收押候訊

○華捕受困　趙阿四手携長木一根遞過泥城浜被一百九十一號華捕査見以其形跡可疑上前拘拿詎趙猛力將捕推入泥城浜欲任不放該捕喊救始由自來火廠更夫甲乙兩印人及二百零一號等華捕聞聲起而急將落浜之華捕救起郵同將趙拘入捕房捕頭以趙不法已極論令押候解堂訊究

○車夫姤姦　清和坊妓女謝青雲之包車夫王阿二近與傭婦陸氏姘識賃居南香粉弄十二號房屋前日被氏之本夫緝悉糾同男女多人前往捉姦送入捕房捕頭飭探金泉叙前往査得事涉曖昧稟明捕頭斥逐不理

○浮尸何來　昨午後松江路浜內浮有無名男尸一具年約三十餘歲身穿藍布衫褲由捕見而回稟捕頭當即知照水巡捕房將尸拖往浦東飭保報堂收殮

○和尙銷贓　四次逃犯王和尙即張阿毛昨在北京路舊貨店內銷贓被包探蔣文炳査見拘入捕房奉飭押候解究

○失竊兩則　北京路一千一百四十五號住民葉幹臣家失竊金飾値價七百餘元疑係用人串竊當即報捕飭探葉長亭將傭婦李陸氏陸張氏拘入捕房轉送英公廨收押嚴訊　松江路全安棧八十五號房間廣客王倬云被家丁炳炳竊洋八十元逃逸業已報捕房飭探張寶棨査緝

◉法租界◉

○老嫗火斃　昨晨六點一刻鐘時法新租界坟山路第二百二十二號門牌某甲開設之柴店不知因何起火發災雖由洋龍到塲救滅某甲之母年已老邁從睡中驚醒奔至大門口詎火勢已大不能逃出以致葬身火窟甲子從窓口跳下亦受重傷現由捕房飭送醫院醫治並飭探査明如何起火是何姓氏及査拿某甲到案訊辦是役也共延燒小烟間拆兌店江北點心店等樓房五幢

○碼頭興工　黃浦灘金利源碼頭起造至今已歷數十年碼頭底脚有朽壞情事現經招商局管理人雇匠於日前興工重建矣

○巡捕更衣　法捕房中西各巡捕向例至秋季後須換冬季號衣號袴現在天氣漸寒經麥總巡傳諭各捕於前日起一律換穿冬令號衣袴矣

○嚴査車照　近來有種馬車行之馬車在法界混充包馬車並有無法界車照殊屬有違章程故飭三道頭副巡捕頭一道頭華捕等在天主堂街密采里西旅館家叙樂外國戲園一帶嚴行査察獲者當送公堂訊罰不貸

◉美租界◉

○洋兵吃醋　鴨綠路一帶素爲洋妓粵妓麕集之所於是爭風等事時有所聞前晚有法艦兵數十名將德艦兵攢毆德兵受傷一名由一百十九號二西捕拘住法兵四名連同受傷德兵幷送捕房奉飭德兵送公濟醫院醫治四法兵押送法領署發落

○汽車肇事　昨有一百七十六號汽車行經百老滙路將丁友倫人力車撞損車輪由捕幷送捕房捕頭詢悉情形飭丁赴香港路十號洋房索償了事

○灰裏藏金　昨報紀狄思威路五十一號門牌被竊金飾報捕各情茲悉當日捕房得報後即派一百一號西探帶同華探往勘査搜之餘於紙錠灰中起出原贓該探等當即回稟捕頭核辦

◉北市◉

○延不遷讓　江北人許煥章段有年吳阿二等十餘家在德升里口澄衷學堂空地上搭蓋草屋前因該學堂擬造房屋函稟四路一區飭令遷移無如該氏等頑疲異常抗不遵遷昨奉黃巡官諭提到許段吳三人押候拆除開釋

○裁縫捲逃　裁縫張大生央剃頭匠陸如生租沈姓門面一間開設成衣店詎捲取沈阿保等託做之綢衣多件質錢逃逸前日由沈等投報四路一區請緝懲辦

○叫鞭何來　葉阿亮之子口吹叫鞭不服巡士阻止葉妻王氏反敢詈罵拘局後經黃正巡官訊責手心一百下以儆

○萬壽停訊　今日爲　皇太后萬壽聖節閘北巡警總局暨三四兩路分局均停訊三天懸燈結彩以伸祝嘏

○中外之賊　日本積竊錦房山破獲後各西人報竊者共有十三家之多昨日又有麗德洋行投報捕房控稱曾被該竊竊去金剛鑽飾價二千餘元請爲追究　溫州路五十八號周松林家被積竊陳明其竊去衣服等物由探拘獲押候解辦

批評三

以德服人則人之服之也誠以力服人則人之服之也僞今既不能以德服又不敢以力服而徒欲以情服夫情也者似德而非德也似力而非力也故人之受此情者亦似服而非服

納佛補天汁

凡先天不足體質不强之人其胃部之腦氣筋必失運化之功力斯時雖進以重大之補品亦未必其有效果蓋人身所賴以養生者無非此脾胃兩經若脾胃不健則常時食量必見減少而滋養身體之肥料已不能富足又以扶强養能受補故强胃健脾此爲

培補人身之滋養料

而食量必日增

欲爲完全活潑之肢體者當以補天汁

好而臟腑各部已健亦得健好卽此可證補天汁之功力能使虛弱之人各部腦氣筋强壯全失其主司精神困頓脾胃虛弱而病之故凡服他種補品而不能見效者服補天汁無不見效○實汁之滋養料則亦色狂浮操勞過度飲食不節者此之謂後天失調之各部腦氣筋○同行至今上爲各國所用且大多數醫學家所公認○補胃弱精神不振○不足之人服之○服之有大益○每服大瓶二元每打念元○小瓶一元每打十二元

新舞臺內容廣告

太平碼頭建設戲園名曰新舞臺

曲本最能感動人心本園欲以改良舊劇編排新戲

君主宰相亦得分庭抗禮

一坐位寬展

最多

所清潔

一車輛自由

一警察多用

本園之便客六

本園之特色五

特別包廂每間祇設六椅

畫景精美

本園之請求於社會者三

一本園在南市十六鋪外灘

一伶人必先自愛自修

一房屋宏廠

一裝飾美華

一亭臺林閣

一規則嚴肅

一酬應週到

一茶點酒菜精美

一手巾錢一律革除

一便門最多

定十月初一日起演

繪圖醋鴛鴦出版

此書係兩雌爭一雄鈎心鬥角使盡機謀忽勝忽敗如風雲之變幻結果所在同歸失敗而情節之離奇意致之曲折處處引人入勝讀者如行山陰道中應接不暇誠言情小說中不可多得之作全書六冊價洋一元二角

◉新出 鬼國史二冊洋三角五分○女界寶二冊洋二角五分○女學生一冊洋八角○飛行之怪物○官場笑話二冊洋三角○奈何天二冊洋三角○新列國志四冊洋八角○幻夢奇冤一冊洋二角○新社會之怪現狀一冊洋二角五分○李春來一冊○滑頭世界二冊洋四角五分○滑頭現形記一冊洋二角五分○中外新新笑話二冊洋二角五分○冷國復仇記一冊洋二角五分○斷腸草三冊洋五角○六月霜一冊洋四角

◎總發行所上海改良小說社○南洋官書局○中國圖書公司○集成圖書公司○鴻文○外埠 南京南洋官書局○天津官書局○北京官書局○廣東南洋官書局○漢口六藝書局○杭州各書坊均有經售

寫情小說曼珴琳出版

此書寫兩女子皆美麗絕倫但一爲富艷一爲幽倩然均極高尚稱名貴其中情節委曲寫情小說中上乘也　定價三角半

發行所 上海望平街 北京琉璃廠西門 有正書局

天下無雙眼科聖藥

此藥係日本醫學博士井上通泰先生傳授而東京大學教授藥學博士下山順一郎先生督製功効之顯著自不待言

光明眼科日月水

此藥專治傳染病眼　眼赤眼脂　迎風流淚　眼臉爛　眼內搔癢

瞳人上翳　目睛受損　視物不明　疲勞致病等症　大瓶價洋二角　小瓶一角

本號上海河南路老巡捕房北首　日本東京

東亞公司書藥局

已到

羅威醫生　獨一發明　改良造血　天然補品

DR. J. LOWE'S

羅威醫生創製

紅血輪補藥

TRADE MARK

中國總經理批發所英商祥泰洋行 上海北京路六號

上海副經理發行所南洋大藥房 英大馬路中市

杭州總發行所三元坊大街紅磚洋房◉紹興總發行所城中丁家弄同德紙行

蘇州有正分局廣告

本局現設蘇州閶門內都亭橋發售美術名人字畫各種碑帖新小說天然畫等批價與申一律零售格外克己以廣招徠特此佈告

強種聖品　有三利而無一弊

強種首要保精　精足萬事能成　人有夢遺滑精　幸勿錯過光陰　亟購郵政局安　招牌地址記清

本藥房發明之**立愈遺精聖藥**係家藏秘本方是修道老僧所傳製煉成丸須要百天精洩精便精服之一概對症**病去身强之利**遺精既愈謀壽心從此精關堅固精神充足非但身壯力健且必萬問世以來神效卓著乃是**廣嗣益壽之利**振新實業力圖上進全仗精神心機精神既覺倍足乃育子延年乃是人服之能保一生永**決無浪擲金錢之弊**凡患遺精同胞詢速購服不但永除痼疾從此轉弱爲強

此丸不獨治遺精病奇驗即無遺精之人不遺洩全國官紳皆稱強種聖藥中外婦孺歡迎有口皆碑是**積積創業之利**○每料洋四元小盒洋一元○此丸消路日廣他將**僞丸易名**依樣金剛百煉丸暗中抖消信口服之始信我言非虛也則人心不古作僞日多查有無恥同業見此丸消路日廣他將**改換名目**登報招搖意圖混售利己害人等惡習非不特關我百鍊丸之名譽即商人大有妨礙務祈細看三色印成仿單招牌地址清記庶不致悞

上海三馬路丹鳳戲館後面洋台石庫門內**鍊雲藥房**真方是始創的

時報館偵探小說土裏罪人出版

冷血譯　每冊四角

發行所 上海望平街 北京琉璃廠西門 有正書局

平等閣詩話選本出版

去年春暮本館遭回祿之災詩話存稿悉化灰燼近方謀搜輯適燕居士郵示選錄之編雖非全豹然尚鄰獨斷以簡馭繁語皆雅潔亦近時藝苑之佳觀也懼更散逸特付排印楮墨精良每冊都二卷售價大洋三角五分

發售處 上海望平街 北京琉璃廠西門 有正書局

立愈疝氣　天下第一　良方

世界上如有疝氣病症請速購服免得受無窮之苦此係地球中極靈之秘方幸弗觀之自悞遠埠郵購原班回件

疝氣之症皆由寒濕阻滯陰氣凝結以致氣血不宣暢血不流通遂有血疝氣疝寒疝狐疝水疝癩疝等名時陰囊腫痛小腹堅硬甚則囊大如斗筋粗如繩痛不可忍步不能行若年久不治則與陰虧本藥房秘製百試百驗之秘方專治各種遠年近日氣疝初起之症一盒包愈雖至重至危年深日久之症連服藥一料氣鳴漸漸腫消痛止根由毛孔拔出不但腫消痛止愈後永不復發每匣一元每料四元另製包愈小腸氣膏每張七角若多年之症必須膏丸並用內服外貼最速效奇更者將膏貼上一晝時腹內氣鳴膀胱之寒濕由毛孔拔出

上海三馬路丹鳳戲館後○鍊雲藥局發兌

…海盆湯弄新橋南境見洋貨號轉灣約十餘家…德里內…

七日表

諸君閱此七日表 勿失此七日之好機會

初七日 初八日 初九日 初十日 十一日 十二日 十三日

本藥房因二十年大紀念且南市十六鋪新開分號於本月初七日起十三日止特別廉價一星期各藥一律七折並於此七日內凡購物滿一元爲始以迄十元百元千元按照所購貨價再贈紀念廉價券一紙以後持此券購物如券上一元者來購一元之貨再可得一次八折便宜十元百元千元者以此類推若購價增出券價之外則祗照券上原價八折餘仍不折其本藥房最著名艾羅補腦汁艾羅療肺藥天然戒烟丸日光鐵丸月光鐵丸百補牛肉汁六種此七日內每瓶俱照原價六折紀念廉價券一律照送十六鋪南號此一星期內廉價及贈券從同以酬諸君雅意惟是時間迅速盛舉罕逢用登此七日表廣告謹告諸君子注目切勿失此機會爲幸

三馬路中法大藥房謹啓

強種聖藥

ESTHETIC CHEMICAL CO
31 west 125th street
NEW YORK N, Y,

本公司設在紐約第一百廿五條家衙第號卅一門牌造有一樣天下真妙藥品名羅馬珍珠凡男子而陽力不足者購服此葯可以强健夫何以名貢羅馬珍珠因費心考悉古羅馬國武夫多用之故葯見功返老還童無不從心所欲也每樹價銀三員如無功效原價送還凡欲購此樂者即剪此告白及藥價付來不論識近定能按址寄上樽罷備華英字指明如何用法至欲代本公司寶此藥請亦函商

泰簿聖藥

TA BOO

免受色之暗毒莫善於此藥也夫致毒之時每出於不自覺及一經發萌百計醫治用去紙數錢文究之愈否尚不可必其爲害奚可勝道本公司深審於此因悉心考究製成治毒之藥品凡抱病者一經服後包愈如初可操券以待其尤良者當未與女人交合之時先服此藥可包無受毒之患且此樂裝成箱內藏在身間亦無人知覺其便尤可知世上各界諸君洵宜均購此藥以衛身者也其價每瓶美金一元約英洋二元五角劃一不二退溷無欺備承顯顯來購洋信称須保險以免失悞寄回藥件郵費均在價內

紐約茶士夏的葯材公司啓

新出神奇小說水月燈

都是出神入化之筆異想天開之句閱者茶餘酒後能解旅人之悶破羈客之愁也請向各書坊購閱是荷每本定價大洋二角五分 總發行所四馬路協新書局

麒麟詞人向在京津報界司筆墨其所著小說小話等離奇直追東方曼倩之文近因終養父親常留滬濱故日閒暇特著水月燈小說一書共初冊計四回題曰吉利強兵攻天竺令西哥話一書共初冊計四回題曰吉利強兵攻天竺 素無心窺破人國二姨天足陳大爺探新聞經局立憲定三從老太婆學時髦放脚 記上海棋盤街南洋官書局○鎮江大成書局○各埠各大書莊均有寄售

鴿鵲再世

劉君達人甬之名醫也鄙人廊患道精遍就良醫覺乏效驗迨九月初經劉君醫治不十日而病愈現已強壯如昔嗟如劉君者可謂鵲鵲再世矣今予感劉君之德服劉君之術啟特登報以揚仁風以告同病

鎮北王爲新啟

艷容妙品

本藥房秘製潤面玉容散常油治男女面上保脈煙容酒剩黑氣雀斑晦味等患早夜調勻滌燃旬日之間艷容如玉奚○每瓶洋三角○每洋照批四瓶○上海三馬路丹風爲園後○鍊票藥房發兌

高德洋行

光學名家

本行創于一千九百另五年專門玫驗眼光可配深送台格購用之後可除目酸頭量即各俾新式眼鏡架子各色透光晶片皆由本行玫製而成還來新發明之杆力克鏡片較各輝更爲椅樂現已名驗西海試邀議君莫不滿口讚揚世之苦無白力者講舊試夕方知余言之不認爲行之江西料廿設號紅務拜五對面高室灣生敬啓德

崔氏辦香盧總發行所

崔製消痰半夏各省經理處

西安寺前鎮郵政房 安慶省城中英藥局 黑龍江磚城普安堂 山東濟南普太和成 湖北京山縣鄧益泰 陝西南院中法藥房 安慶龍門南洋藥房 安徽亳州擔派報處 常波鼓樓前昇陽泰 杭州清和坊光明齋 紹興柯橋鎮德茂典 紹興水澄橋頭華英 蘇州閶門新源公司 蘇州觀前街洪順號 蘇州都亭橋新閩館 河南雞公新店郵局 寧波大道頭其香號 宜興建華祥恒記館 揚州教場新聞報館 寧波東門內大有豐 鎮江日新街日新社 硤石茅橋人和綢莊 如有不遵約章混售僞藥購者至本盧通報自當重酬謝決不食言以杜滑亂 上海盆湯弄新橋南晚香店轉灣約十餘家根德里內崔氏辦香盧總發行所啓

極品彩鳥牌黑香皂仿單

上海怡昌洋行經理

此香皂身骨堅硬香味耐久不退市上所售之物大不相同今已到有現貨其價格外克已如欲購者請至本灃房面議

自造新式金邊執脚眼鏡異樣玲巧簡便批發格外克己

本號自造異樣花色金邊眼鏡無論黑白藍片近光老光等均比衆不同

本號自向外洋轉運金鋼鑽其價自四五千元至數十元不等象牙珠寶玉器翡翠紅藍寶石洋鑽金戒每元牢起碼翡翠彈實金圈每對十元金挖耳每只三元本號首飾並非洋金均用本命足赤煉就包退回換專請外國名司特別改良金鍊每支銀珠翠手鐲圈巾心字小照亮表鍊首飾頸彈中針實圈帽正扣厭件頸珠翠洋精外類樣工雕表髮煙五彩螺絲金牌剡等格外細剝外國品藍毛賞銀電鍍瓶不致新巧克已貴客發捞獎花招牌金銀悞 德律鳳一千七百零四號

三馬路跑馬廳 全昌金鋼鑽號售

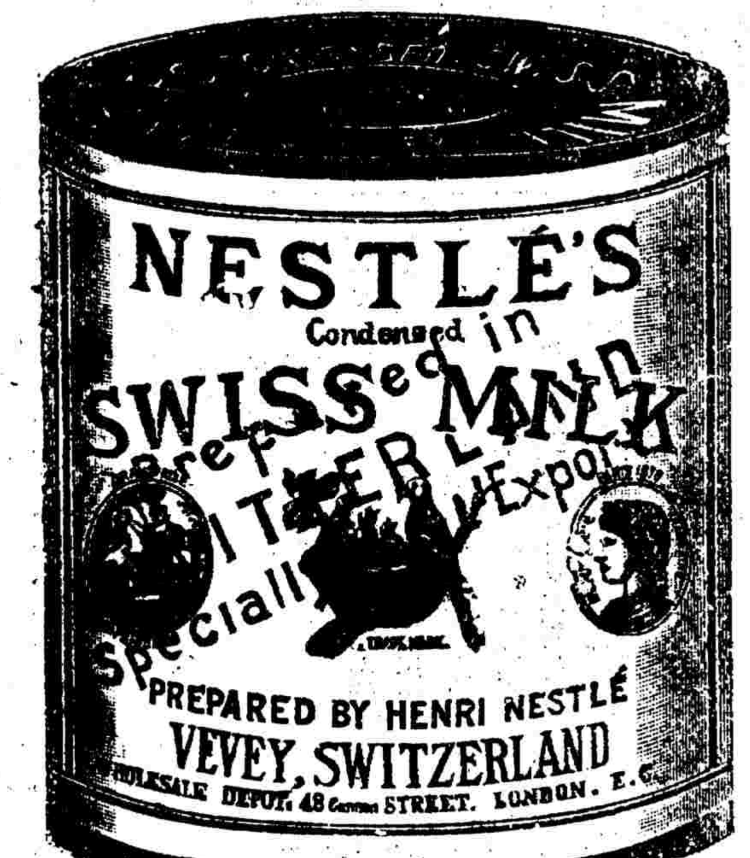

企公牛乳天下馳名

本廠製造牛乳業有年所爲環球第一色白而潔味香而濃得化學之成哉異無上之妙品老年服之可以還童幼年服之可以強壯消數本廣英國爲最日度香港新加坡印盤南花旗舊金山銷門等處每年能謂五百萬箱亦可中暨炙極奕書此會林力強戒糯社服之立若以此乳壯可不但身體强操諸鑒衛生而糯精神君尤宜時驟身精百倍於國於顧諸發不淺賜始信君請嘗試之言不盧鑒型

企公牛乳公司 凡灑白上海 大洋行經理

同胞注意 強種育子要藥

扶陽聖品 衛嗣金丹 男女同服 效驗非凡 仿冒日盛 宜辨眞假

當今切要之圖首曰强種强陣必先衛生衛生必先却病欲得體育健全腦力富足具大智慧、新國民非有先天亻足之父母養育之充可本藥局利濟爲慎欲彌其做因特首當精製盆其芝水虎筋海狗腎種子術慶丸陣子衍賓酒及婦科竊一神方最易受孕之降生丹以上三藥問世第一男女商服其應如響如無效驗可還原洋與世上年利之徒但事誇張老無舊際者截然不同此三藥既平素可得衛午之益望子者又持必爭之功云爲今世界固本培元之利器製造健全新國民之妙藥實無愧色近百年來行銷顏廣遠近馳名其藥性之王道和平行房之助陽耐久服之者自能知本藥局之言非虛而顯推稱炙於他人也○衍慶凡每料二十兩雙料計洋三十六元每兩洋二元○六殿酒每大瓶洋西元小瓶二元○淦生丹每料一斤洋八元

上海二馬路西鼎新里京都天寶齋百年老鋪謹啟

洋房出租

在有法大馬路口黃浦灘三德堂底址有南居大洋房拾餘檯其厚不特宜于開設行號即其樓下作爲棧房于上落貨件何等近便租價亦爲克已凡各貴商欲租者請至立興洋行內記帳房面議長

華英大藥房啓 上海

本葯房新到醫生傢伙牙科材料凡應用要件一應齊備又新到照相器具材料甚多均是各國名廠所出式樣新巧價値公道賜顧者請特來購爲盼

放大油像讓價

本館放大像之精巧及價値之廣早紙名驗中外現更有由奧京回華著名鑑師相助凡給皆精諸尊欲得稱心遂意之油水各像者請從速光願南京路聚實坊耀華啓

福德醫生泡製育亨賓固本藥片

凡人得陽痿一症皆由眞本不足元陽虧損而庸醫固本無方昧其不察即從其辭曰危症也又有淨誇之士妄云有秘方妙藥炫異矜奇考其方依然紙上談兵究其藥概係醫樓烟霧害世誤人誠非淺鮮不得不探其病源爲貽誤將來者告焉蓋男女婚姻伊始身體充足陰陽和治自能琴瑟合歡倘斯術爲惟先天不足之人本體素虧以房事過勞真精損耗精愈耗則本愈虛虛則慾火愈動房事愈勤迨至精竭陽衰則陽痿等症與之現矣每見得斯病者諸藥罔效惟福德醫生泡製育亨賓固本藥片服之最爲應驗此藥片係用育亨賓之樹皮內含貴重藥品以化藥泡製性極和平無燥熱剛烈之品專治陽痿不舉及一切虛弱等症無論皓首老人青年弱體服之固本培元立可轉弱爲强亦無論何種補劑均未有此藥之效真壽世之第一良藥也西國馳名已久實所共鑒恐不知者誤爲妄誕更將前接德國柏林京城允德爾醫生函稱此藥片功效如神及各醫士來函稱此藥片效驗無匹情形撮其要者附錄於左 德國柏林京城麦陈醫生稱治七種病症自念七歲至四十八歲均陽痿不舉服此藥片立見其功內有幾種病照詩常服法加倍每服二片每日服三次服後霍然病愈矣 比利時國京城杜化治醫士稱治十種陽痿氣弱之症最喜用此藥片蓋此片和平易服每日服三四次三日後應驗如神 比國戴楷司醫生稱治陽虛症用此藥片最效有一人年三十六歲娶親之後久不舉陽服此藥片其陽立舉華雅地方翟五醫生稱有一人素不愛惜身體其陽甚壓憾敗服此藥片經一禮拜後果然身體強健如初 英度末利姆生醫生稱治三種病服此藥片均見奇效有一年輕人體素虛弱娶親後未得其歡服此藥片六片果然任意歡樂又一人年已五十陽雖痿而其心仍動以應用何藥來問即以此藥片答之服之果然立效 美國希皆開華醫生稱陽痿症用育亨賓藥片極效其服法每在夜間七八九點鐘時分連服二夜功效立見 凡服此藥片每日三次或四次宜飯後服之即使病屬至危服一二日而未能見效者必須加倍服之蓋此藥片性最平和全無副道誠陽痿症之妙品也 價洋每瓶一元五角每打十五元 賜顧者請認明牌號庶不致悞

上海河南路大德國普惠大藥行

派律脫香烟

商辦廣東粵漢鐵路公司 續收第二期股銀 上海代理處

河南路三馬路口 潤寶齋

自來水橋南首寶善里 黃順泰

奏辦江南[illegible]

久大碼頭[illegible]州北中街鎮江東塢街

江南振捐公益彩票總局謹啓

要件

蘇省農工商總局呈兩院文附表（續）

計各項公司表一冊

製造公司表

公司名稱	目的	發起人	公司成立年月	公司地址	資本	機械	職員
濟泰公記紡織有限公司	改良土布土紗	蔣汝坊	光緒三十二年五月	太倉北門外沙溪鎮鹿涇鎮	招集五千股每股一百兩計五十萬兩	紡紗機一萬二千錠　軋花車六十部　引擎　價值　每日出	總理蔣汝坊　協理宗堯年
裕昌機器繅絲公司	收繭繅絲改造十貨	周廷弼	光緒二十九年十一月	無錫南門外偏名鄉周新鎮	集股銀十萬兩		
日輝織呢商廠	織造毛呢	樊棻	光緒三十三年四月	上海南市	招集五千股每股一百兩合計五十萬兩已由發造人承認二十五萬兩		協理鄭孝胥
絹絲製造有限公司	專收次繭頭絲野絲製造絹絲	李厚祐	光緒三十二年十二月	上海曹家渡	招集一萬股每股二十兩計銀四十萬兩		
鎮豐泰油餅有限公司	榨油	張杏恩	光緒三十四年正月	丹徒縣西門外城	招集一千股每股十兩計銀一萬兩		總理潘應堯　協理張杏恩
瑞興廣皂有限公司	製造白皂肥皂	毛會鑾	光緒三十二年十一月	蘇州城內觀前街察院場西首	計銀洋三千元		總理毛會鑾　協理陸國楨
振興紡織公司	改造土布	張麟魁	光緒三十一年十月	無錫北門外			
大生分廠	推廣紡紗	張謇	光緒三十年九月	崇明永泰沙地方	八十萬		

商業公司表

公司名稱	目的	發起人	公司成立年月	公司地址	資本	機械	職員
交換所有限公司	交換貨物及各項股票	袁淦	光緒三十四年三月	上海	招集五萬股每股二十元計銀圓一百萬元		總理　協理
和慎商業儲蓄銀行	以商業銀行兼儲蓄	前福建興泉永道祁祖彝	光緒三十四年七月	常州大街	招集三萬股每股十元計洋三十萬元現已收集二十一萬元		
新安儲蓄分會	蓄積職工細民零碎款項	汪炳	光緒三十三年六月	鎮江	集股洋二萬五千元		總理　協理
合興機器麵粉公司	麵粉	劉舜年	光緒三十二年七月	鎮江西門外	十二萬元		總理俸毓昌
永益招待駁運公司丹徒縣	約束夫役轉運貨物行李	陶體成	光緒三十三年十月	鎮埠車站			
車站轉運公司蘇州	運送貨物及行李	蔣殿生	光緒三十三年正月	蘇州車站			
機器造紙有限公司	造紙	曾鑄	光緒三十三年四月	鎮江北固山下	集資規平銀二十五萬兩		

（已完）

傳旨

內閣奏　皇上慶賀　皇太后萬壽聖節表文用　寶牌奉　旨知道了　又奏恭繳硃筆圈單事單三十六件奉　旨知道了單留　又奏初一日不進實錄事奉　旨知道了　禮部奏變通裁缺人員補缺章程事奉　旨依議　學部奏專門游學各員請　派大臣會同覈定事單一件奉　旨依議　又片奏耆儒碩彥擬送考博學鴻詞事奉　旨依議　又片奏調黎湛枝等到部差遣事奉　旨依議　又奏庶吉士潘浩辦學期滿請獎事奉　旨依議　中正殿奏　皇太后萬壽聖節唪無量壽佛經事奉　旨知道了　欽天監進吉方立成本　旨知道了書留　正紅旗洲滿奏署佐領圖記事奉　旨知道了　理藩部奏達賴喇嘛在雍和宮講經宿住三日奏　聞事奉　旨知道了

硃批

張人駿奏請以馮應琛補驍平營黃岡都司摺　陸軍部議奏　又奏請以莫贊英補潮州鎮興甯都司摺　陸軍部議奏　又奏陸路提督秦炳直病痊任事開用關防片　知道了　又奏請將山西補用道劉麟瑞留粵差委片　著照所請該部知道　又奏候守吳宗禹驟難離粵請俟補缺後再行赴引片　著照所請該部知道又代奏署南韶連鎮吳祥達謝　恩摺　知道了　又奏請以鍾爲楨調補萬縣令摺　吏部議奏　又奏刊勸業道木質關防片　知道了　又奏刊巡警道木質關防片　知道了　陳夔龍奏請以鄭連補鎮草鎮標左營中軍守備摺　陸軍部議奏　又奏請以劉翊清補宜昌鎮標前營游擊摺　陸軍部議奏　又奏解俄法洋款本息等摺　該部知道　又奏解東北邊防經費片　度支部知道　又奏解兵工鋼藥兩廠經費片　該部知道　又奏解出使經費片　該部知道　廷杰奏圍場庫存銀兩被劫請將驍騎校哈達罕等分別革職等摺　著照所請該部知道　沈曾植奏交卸護皖撫篆日期摺　知道了

電奏

九月二十三日收江蘇巡撫致憲政編查館電　憲政編查館鈞鑒蘇省諮議局籌辦處業經遵照奏定章程遴選明達官紳創辦已於本月十六日開局所有辦法章程及各員紳銜名容即咨呈立案頃據籌辦處官紳詳稱查諮議局選舉章程第四十一條投票人以列名本屬投票所之投票簿者爲限對於被投票者並未明定界說疑義乃叢生甲說被投票人與投票人同以本屬投票區爲限乙說被投票人以本屬初選區爲限丙說被投票人以本屬複選區爲限甲說最狹自不可據丙說最廣亦非初選時應據自以乙說爲近但有同城州縣之處如蘇人籍貫在長邑住所在元邑造冊時入何邑之冊依籍貫則在長邑並無住所何從定其投票區之所屬依住所而執乙說則投票者將不得選其同籍之人且蘇垣三邑同治昔日科舉不分畛域故籍貫住所都不相同彼此任事亦皆統三邑而爲一故投票於長邑各區者有選舉某人元邑各區必有同舉某人者設以二十票爲當選票額某一人於三邑各得十九票俱不得爲當選人彼得二十票於一邑者方可爲當選人是五十七人信仰之效力轉不如二十人信仰效力之厚似亦非情理之平此種關係有同城州縣之處皆然非第蘇城也開票檢數自以各本區爲限無併算之法然在於同城州縣者似實迹不得不併算可否將同城州縣於開票檢數後互以票數知照一體併算投票區域即可依住所爲定若不併算則或依籍貫或依住所皆有窒礙現正調查造冊究應如何辦理謹候飭遵又第五十四條有姓名不符云云投票用無名單記法投票簿與選舉票對照何從別其姓名之符否如僅指姓名之數則與下文放棄選舉權無所區別以上兩端懇請電達北京憲政館等情前來特肅電詢敬懇電覆以便飭遵爲禱啟泰養

商務

匯票

初九日各國匯票價目如左

大條銀	二十三辨士四之一
	二十三辨士二之一
英倫電匯	二先令三辨士八之五
現匯	二先令三辨士十六之一
電匯四個月票	二先令三辨士八之七
銀行買進四個月匯票	二先令四辨士十六之一
又　六個月匯票	二先令四辨士十六之五
帶根匯票　四個月定貨	二先令四辨士十六之三
又　六個月定貨	二先令四辨士十六之七
法國電匯	二法郎八九
四個月電匯	二法郎九四二之一
六個月電匯	二法郎九六二之一
德國電現	二馬克三五
四個月電匯	二馬克四〇二之一
美金電現	五十五元四之三
四個月電匯	五十八元八之一
香港匯票	七十六兩四之一
日本電現	八十八兩八之一
十五日東匯	八十七兩四之一
印度匯票	一百七十三羅比

金市

初九日收盤金價如左

現貨顯金	四百廿八兩
遠期顯金	未開
足赤條金	四百三十四兩
沙金合赤	四百三十七兩

錢市

昨日北市銀拆及銀銅圓價併錄於左

龍洋	七錢三分九釐二五
英洋	七錢四分二釐三七五
本洋	一兩零六分
小洋	六錢七分六釐五
銀拆	二錢五分
洋找	七錢二分
錢找	一千一百文
銅元	一百六十九千二百文
市錢	一百五十千零一百文
衣牌規價	一百七十千文
衣牌對開	足八百九十文　盡五百四十文
衣牌大洋	一千二百六十文
衣牌八釐	一百十四文
小洋貼水	每角十二文

金融

初九日銀行市面如左

英洋　開盤七錢四分二釐二五　收盤七錢四分一釐七五

銀拆　開盤二錢八分　午市二錢九分　收盤二錢七分

轉帳二錢八分　掛牌一錢六分

（銀行交易）

道勝　出洋二十萬元

和蘭　出洋七萬元

麥加利　出洋十萬元

紗市

本廠棉紗昨由天津幫買去七八十包其價如左

十六支紅團龍大包	九十二兩
又　藍龍	九十一兩五錢
又　雙龍	九十六兩
又　三星	九十三兩
又　雙虎	九十二兩七五
又　雲龍	九十一兩七五
又　鐵毛	九十一兩七五
又　丹鳳	九十一兩七五
又　雲鶴	九十二兩
又　和合	九十三兩五錢
又　天官	九十三兩
又　財神	九十兩零七五
十四支藍團龍	八十八兩五錢
又　雙龍	九十三兩五錢
又　藍龍	八十八兩五錢
又　雲鶴	八十九兩
又　雲龍	八十八兩七五
又　三星	九十兩零五錢
又　天官	九十兩零五錢
又　鐵毛	八十八兩五錢
又　丹鳳	八十七兩七五
又　雙虎	八十八兩五錢
又　財神	八十七兩
十二支紫團龍	八十七兩
又　藍龍	九十一兩五錢
又　雙龍	八十八兩五錢
又　雲鶴	八十六兩七五
又　雲龍	八十六兩七五
又　三星	八十九兩
又　天官	八十八兩五錢
又　鐵毛	八十七兩
又　丹鳳	八十六兩二五
又　雙虎	八十七兩
又　財神	八十五兩
十支鐵毛	八十四兩
又　麒麟	八十四兩
又　雙虎	八十四兩五錢
又　得利	八十四兩

本機布

昨日市價如左

十四磅嘪馬粗布每疋	四兩一錢五分
十三磅雙馬	三兩九錢
十二磅魚搶	三兩八錢五分
十二磅齒獅	三兩八錢五分
十三磅象瓶	三兩九錢五分

以上之價均連關稅在內

油荳餅市

初九日到船金永利由牛莊來裝豆油四百件朱永康亦由牛莊來裝生油三百九十件復隆順由夾倉來裝生油四百二十件金福生由萊陽來裝生油三百餘件當市棧牛豆油成交十件其價如左

現出棧牛荳油每担八兩一錢五分

糧食

初九日到船陸續而來計南北幫共有二十餘艘本埠之銷與鄉莊者均甚呆滯價故稍疲茲錄如左

機器高白新米	每石六元五角
機器中白新米	六元二角五分
常幫高白新米	六元三角
蘇同高白新米	六元
青角高白新米	六元一角五分
松江高白新米	六元二角
閔巷高白新米	六元
高通元米	七元二角五分
高陰元米	六元五角至六元
高白秈米	五元八角
中白秈米	五元五角
次白秈米	五元四角
高糙粳米	五元五角
高白破米	六元六角
高白陳米	六元四角
高小麥	五元零五分
中小麥	四元六角

◉山口土價

絲市

昨日法國六個月商匯二百九十六法郎半合銀白兩洋商買進各絲之牌名價目如左

信孚洋行買祥興五虎牌頭二號十一至十三分廠絲三十担每担價七百四十五兩

逢昌洋行買公記媽四牌頭號七里大經二十担每担五百兩

又買姚金獅牌七里白絲二十担每担四百四十一兩二錢五分

又買保世興媽四牌頭號七里大經十担每担五百四十兩

又買徐世興媽四牌二號七里大經十担每担五百三十兩

又買神駒牌二號七里大經十五担每担五百八十兩

又買神駒牌二號七里大經十五担每担五百八十兩

韜司洋行買脚踏車牌二號七里大經十担每担五百九十兩

又買脚踏車牌三號七里大經十五担每担五百八十兩

豐泰洋行買公記媽四牌頭號大經十担每担五百零五兩

又買紅鶴牌頭號七里大經十担每担五百四十五兩

韜司洋行買飛鷹牌頭號七里大經二十担每担五百三十兩

泰和洋行買藍鳳牌七里白絲二十担每担價未詳

又買姚金獅牌七里大經二十担每担五百七十兩

茶市

昨由各洋行買去之茶價如左

天祥洋行買洪源永祥記二五屯溪茶二百七十五箱每担價銀三十一兩七錢五分

同孚洋行買森盛恒綠華春二五屯溪茶二百九十四箱每担廿七兩五錢

協和洋行買森盛恒李祥記二五屯溪茶二百三十一箱每担三十二兩

美時洋行買仰記流通一五平水茶四百八十四箱每担二十兩

又買予豐兩字一五平水茶三百九十六箱每担二十二兩

錦隆洋行買森盛恒呂翼芽二五婺綠茶一百箱每担三十兩

除以上銷出者不計外本埠各茶棧尚存　二五土莊茶二千三百四十九箱　二五路莊茶二萬一千四百二十四箱　二五工夫茶三萬三千零八十五箱　二五平水茶三萬九千二百七十五箱

絲吐

各種絲吐市面近來洋商少有交易價亦甚爲疲軟茲將絲廠之下脚貨價目錄左

長吐	每担一百二十六兩
滯頭小包	十一兩
湯繭	二十二兩
潤繭	十七八兩
紹繭衣	三十八兩
錫繭衣	三十四兩

◉進口洋價

花旗布

昨日客幫交易少市價平平茲錄如左

（粗布）大鹿甲	每疋四兩六錢
大羊甲	四兩四錢
藍大魚	四兩
藍大鶴	四兩
頭號鳥	四兩二錢
圈狗頭	四兩四錢五分
老鬼頭	四兩八錢五分
貓頭英	四兩八錢
英車	四兩一錢
三兎	四兩四錢
跑馬	四兩二錢五分
炮車	四兩三錢
（斜紋）飛龍	四兩八錢
人馬弓	四兩七錢五分
雙兎	四兩七錢九分
大小英	四兩六錢
四英哥	四兩六錢
雙天官	四兩六錢五分
雙狗	四兩二錢五分
漁翁	四兩二錢七五
五英哥	四兩四錢五分
人牛	四兩五錢

棉紗

日本棉紗昨由常州嘉興兩埠辦去四五十包紗價如左

二十支三圈紗大包	一百零七兩五
又　紅魚翁	一百零二兩五錢
十六支藍魚大包	一百零一兩五錢
又　立馬	九十九兩五錢
又　三馬	九十九兩五錢
又　福島	九十九兩
又　金象	九十八兩五錢
又　財神	九十七兩五錢
又　雙喜	九十七兩
又　三朵紗草包	九十六兩二五
又　伏龍	九十五兩
又　扇面	九十五兩五錢
又　播磨	九十四兩五錢
又　廿字	九十四兩七錢五

火油

昨日收盤行情列左

老牌火油現貨每箱	二兩三錢七分五
英牌鷹油現貨	二兩〇五分
咪噹鷹油現貨	二兩〇五分五
十字鷹油現貨	二兩九錢五分

（以上均淨盤無扣用）

崔氏瓣香廬發行所○秘製人參鹿茸靈芝野朮虎筋海狗腎汁壯陽廣嗣金丹○附送奇藥包治陽痿神妙莫測

卻病強種聖藥

實效凡少年陰虛腎虧及老年氣血兩衰之人日間小便必少夜間小便必多若服此丹則水火既濟陰陽和平保不洩此其明證者一也又凡經欲戕
療之人若服此丹則黍谷春回陽道必興此其明證者二也又凡少年血枯老年髮白服之精血充盈白髮必黑且可轉弱爲強
參還滑精陽舉不久等症服之則固精封髓陽堅耐久此其明證者四也又凡身體瘦弱形容憔悴之人服之包可轉弱爲強
他耳目昏眩百體酸疼骨熱蒸等症皆由腎虧所致此丹服後腎既
年精竭之人服之包可爲陽臺健將曲盡歡娛夫婦愛情伐太過此倍篤愛情
壁實飲水而瘦決不食言而肥也每盒大洋兩元每料一勁收工本洋二十八元
等提其精液汰去渣滓以便官界易於吞服此丹功力大而且速
專治老年久痿每盒大洋五元附近假冒須在根德里方是的異

上海 盆湯弄 新橋南堍 根德里內 崔氏瓣香廬

[illegible]

惠羅公司

上海南京路十三號

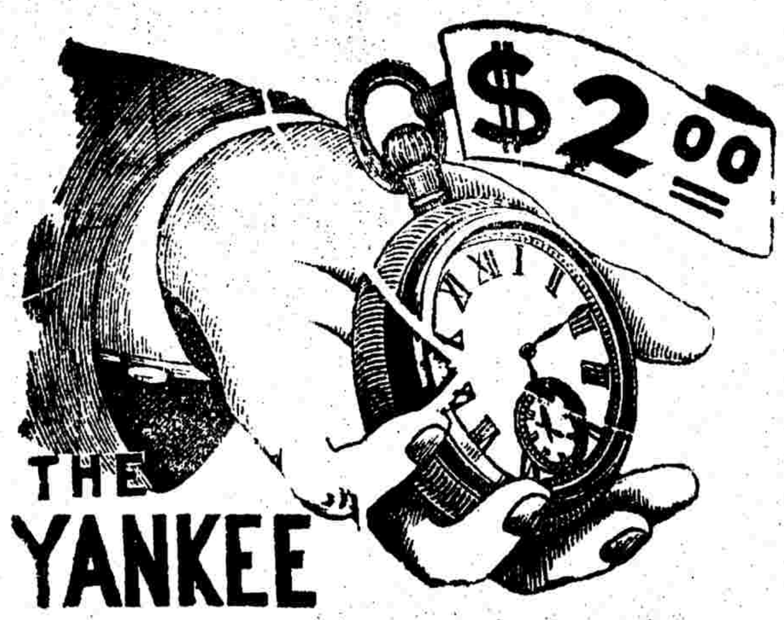

今有出名稱來爲點黑水筆該筆用時逾常純熟加墨水後可用一禮拜每枝價洋一元二角五分

本公司現有眞眞洋機表包用一年該表機器較別表格外堅固若買去後尤能稱心適用倘不稱心可以退貨還洋謂予不信買其一只試用試用舊只價洋兩元每一打價洋二十二元五角此係特別之價

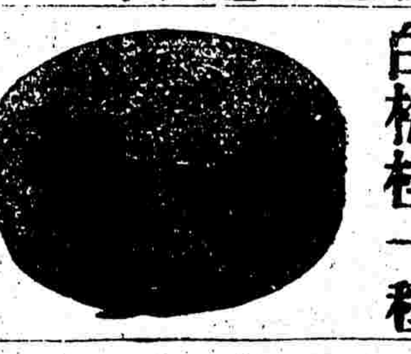

櫻桃芽粉共有三種一種白梅桂一種紫蘭一種櫻桃每聽價洋三角五分

本公司又有檀濟氣鎗臨放之時直而且遠能試眼力不至肇意外之禍每枝價洋一元五角氣鎗標子每一包三角五分氣鎗彈子每一磅價洋四角 南京路十二號上海惠羅公司啟

凡購此藥必須認明瓣香廬牌號附近有假冒僞藥格外小心記清在根德里內方是眞的切切

崔製 普大下第一 哮喘氣急之奇方 丹

蓋世奇方

○此丹乃崔宗武驪雲氏秘製活人無算功效昭彰專治哮喘之症由先天不足不善衛生以致
○命門火衰氣血大虧偶感風寒則挾痰上升哮喘氣急胸腹滿悶甚至飲食不進晝夜不安目
○呼口呆危險異常十氣愈虧其病愈深窮年累日至死方休本主人不辭勞瘁竭盡心血始創
○此哮喘氣急救命仙丹無論陰虛陽虛氣虛血虛痰哮風哮鹹哮冷哮等症只須白開送服
○三錢藥性一到自喘平氣順痰化咳止雖數十年之喘可醫之老症服之斷無不痊之理從
○此斷絕根株保不復發且能扶元補氣降火滋陰益命門之眞火療氣血之虛寒與市上所售
之藥大不相同自發兌以來已治愈數萬人如患斯疾服過藥水藥丸時發時愈者請速試俾得脫此無量苦疾庶不負本主人婆心一片也大瓶兩元附送膏藥一
貼小瓶一元每料六瓶五元不靈包退還洋上海盆湯弄新橋南堍見洋貨號朝西轉灣約十餘家根德里內崔氏瓣香廬總發行所崔宗武啟

言而有信

鄙人罹煙害十載受其拘攣不堪言狀蓄志戒除苦無良藥前於中秋節道經宿遷滬灣鎮適見大順竹記寄售上海英大馬路壽康里席公館裕麒主人經理之亞支奶尅烟妙藥當購三聽其時忽起疑念既不知其藥果效驗且恐市儈影射以假混眞故詰店主人曰該藥眞乎僞乎祈明以告我彼聞之噴當與鄙人誓約如果藥僞不靈甘領重罰倘藥眞收效君將何以報我耶覺其正言厲色令人益堅其信鄙人遂答曰果能去我煙害必播揚以報店主睢言訖而別歸而即服三聽祇去其二而烟癮竟遜如黃鶴矣精神倍長飲食勝前足徵大順竹記店主言而有信更見亞支奶之藥奇妙均能言實相符今鄙人得離烟害應踐前約特以言而有信誌諸報端並述其大略如此同病者幸勿失之交臂切切

山東嶧縣寒士虎臣王彪謹告

寒谷春生丹

育麟聖品　世界第一方

此丹治陽痿有枯木逢春之功○療虛損有龍馬精神之力○廣嗣續有陰陽相生之奇○補精腎有回生再造之妙

男子以腎爲先天之本故腎足則廣身體強精神壯風寒不侵百病不生乃有不足之先天以致
其後天或好美色以致陰虧或好弄陽竭精冷精薄精清精滑臨事不舉流精不射此耳
[illegible]

上海三馬路[illegible]雲大藥房發兌

上海 謀得利總公司

英大馬路東首黃浦灘

[illegible]

特裝電光電扇風光[illegible]壁遍座清涼

冷熱汽水龍頭

玉津池汽水盆湯浴堂 廣告

海上獨一特別改良

開設上海法租界大馬路東首吉祥街吉如里

沐浴世界之大究色考者衛生宜最相電有云几光映水白汽清入盆潔池石品如玉奇用最高新房氣透空勞座寬無形

戒烟無過於此善後亦無過於此

本公司發明之戒烟丹後經醫士新發明之鴉片嗎啡之毒如湯沃雪之融當未經發行之前已屢試屢驗乃能出而問世非尋常戒烟藥品可以望其肩背最善者凡有烟癮之人服食他項藥物戒烟而受毒未除者此丹有祛除藥毒之功可使毫無後患諸君試之定可

元甕售價每盒一元創設上海英租界大馬路三馬路東首吉里三百三十九號門牌是日勝公司啟

丹桂勝記廣告

僕等於光緒二十五年
起接開丹桂勝記茶園
與往以來迄今九年有
茲因來一切誠信無欺
緒三喬夏分手所有光
九日十四年九月二十
桂勝止一切帳目餘丹
以後記結算自十月分
柱另另有股東接開丹
涉恐起記號與勝記無
擎明未過知特此登報
丹桂勝記告白

親友體諒

敬啟者今有丹桂友開設款年有諸親好友在申路過挪借銀欵業所有甚巨現挪借銀欵請諸帳以前速誣清涉否目以了記交好將則迫不得已紙好數目君姓名及借欵股諸君登出以免好友東懷疑願諸親體諒勿使僕難也丹桂勝記告白

林文煙監製付流梨地花露水

林文煙之花露水其清香異常效驗無比久已馳名中外較之別種花露迥然不同近有無恥之徒製造僞貨混冒售銷務望賜顧諸君仔細認明林文煙眞貨招紙

查泉水花鳥蝴蝶等樣下有英字 Murray & Lanman 爲憑庶不致悞欲購者請向各殷實行號零買如躉批請至惠一代理販賣之上海老晉隆洋行可也

商標 TRADE MARK

京都天寶齋○耳聾耳疾○六有神劑○報此立愈○不靈還洋○上海二馬路西鼎新里內第二石庫門京都天寶齋兌

萬國九洲第一靈驗耳聾聖品

凡患耳聾一症皆因腎水虧弱相火上炎或因受火傷肝以致耳鳴耳聾等症本齋良方屢經官紳試驗故出而問世非徒漁利已也善治男女老幼久年初起一切耳聾耳鳴等症吸靈補陰生津液浮火除邪熱歷十年念年各症服此三盒立見奇功極重久年老聾者亦能料無不轉聲聽[illegible]八音吹耳歡無不立愈每瓶洋七角◉效驗妙藥包可斷根立有包單設不見效原洋奉還批發另議

度支部批准　農工商部註冊

商辦信義工商儲蓄銀行廣告

商業櫃台章程
在本銀行存款均照十
二個月起息與別銀行
[illegible]

以下摘錄儲蓄章程凡零星各欵均照此法辦理

儲蓄總章程
零星存款不及半年者按週
四厘計利半年以上者接週
五厘計利如滿二年全未付
利者除照章利卜生利之外
加半厘三年未付者再加半
共計六厘五年仍未仍者再
半厘增七厘爲止
[illegible]

信義總銀行 開設鎮江 分行 開設上海二馬路 漢口鐵馬路天妃宮巷大 武昌河街黃家巷 北京芝蔴巷下 長沙外嶺長 湘潭 蕪湖 宜昌 南昌 重慶 常德

亞西亞火油公司廣告

[illegible]

本公司有極美之雅專爲點十字牌油之用其光異常各客家均有出售價洋每盞一角二分